広報たが

Taga

まちのおしらせ

ピックアップ

こうなっています！町職員の給与など …… 2〜3
初詣交通規制のお知らせ …… 16

表紙写真　10月31日に開催された「図書館ハロウィンパーティー2026」のようすです。多賀町で初めてビブリオバトルが開催され、参加者は自分の好きな本を紹介しました。

2026
No.952
12

















WEB SITE
多賀町ウェブサイト
www.town.taga.lg.jp

BOSAI MAIL
総合情報配信システム
touroku@taga-town.jp

INSTAGRAM
公式インスタグラム
@taga town official

LINE
公式アカウント
@tagatown

総務課(統計) ㈲2-2001 ㊡0749-48-8121 Ⓕ0749-48-0157

こうなっています！ 町職員の給与など

多賀町職員の給与・定員管理等について公表します。これは、町民の皆さんに町職員の給与等の実態を知っていただき、町政に対するご理解が得られるよう実施するものです。

1 総括

⑴人件費の状況　令和７年度普通会計決算

区分	住民基本台帳人口(R7.4.1)(人)	歳出総額A(千円)	実質収支(千円)	人件費B(千円)	人件費率B/A(%)
７年度	7,309	6,710,509	213,006	1,229,786	18.3

㈱人件費には、給料と諸手当のほか共済費、退職手当組合負担金、公務災害補償基金負担金などを含み、特別職に支給される給料・報酬などを含みます。

⑵職員給与費の状況　普通会計決算

区分	職員数(A)(人)	給与費(千円)				1人当たり給与費B/A(千円)
		給料	職員手当	期末・勤勉手当	計(B)	
７年度	107	383,248	67,338	161,057	611,643	5,716

㈱１　職員手当には退職手当を含みません。
　２　職員数(特別会計に係る職員は除く)は令和7年4月1日現在の人数です。

⑶ラスパイレス指数の状況

令和６年４月１日現在	99.6
令和７年４月１日現在	97.7

㈱ラスパイレス指数とは、国家公務員の給与水準を100とした場合の地方公務員の給与水準を示す指数です。

2 職員の給与および休暇に関する状況

⑴職員の平均年齢、平均給料月額および平均給与月額の状況

(令和８年４月１日現在)

区分	一般行政職			技能労務職		
	平均年齢	平均給料月額	平均給与月額	平均年齢	平均給料月額	平均給与月額
多賀町	４１歳４月	338,400円	409,800円	４６歳４月	287,000円	320,700円

㈱１「平均給料月額」とは、令和８年４月１日現在における職員の基本給の平均です。
　２「平均給与月額」とは、給料月額と毎月支払われる扶養手当、住居手当、時間外勤務手当などの諸手当の額を合計したものです。

⑵職員の初任給の状況

(令和８年４月１日現在)

区分		初任給	2年後の給料	区分		初任給	2年後の給料
一般行政職	大学卒	232,000円	240,900円	技能労務職	高校卒	185,700円	197,400円
	高校卒	200,300円	211,600円		中学卒	166,500円	174,800円

⑶職員の経験年数別・学歴別平均給料月額の状況

(令和８年４月１日現在)

経験年数		１０年以上１５年未満	２０年以上２５年未満	３０年以上３５年未満
一般行政職	大学卒	302,800円	380,200円	425,600円
	高校卒	261,700円	—	401,400円
技能	高校卒	252,200円	—	309,800円

⑷年次有給休暇の使用状況

(令和７年１月１日～令和７年１２月３１日)

総取得日数(B)	全体職員数(C)	平均取得日数(B/C)
1,219日	119人	10.2日

⑸育児休業および部分休業の取得状況

(令和７年度)

育児休業等取得状況						育児休業取得率	
育児休業取得者数		部分休業取得者数		育児短時間勤務取得者数		男性	女性
男性	女性	男性	女性	男性	女性		
1	4	1	5	0	0	100%	100%

3 一般行政職の級別職員数等の状況

(令和８年４月１日現在)

区分	標準的な職務内容	職員数	構成比
１級	主事・技師・保育士	９人	13.0%
２級	主任・主任技師・保育士	９人	13.0%
３級	主査・主任保育士	１２人	17.4%
４級	係長・主任保育士	１１人	16.0%
５級	参事・課長補佐・園長	１７人	24.6%
６級	課長	１１人	16.0%

㈱１　多賀町の給与条例に基づく級別区分による職員数です。
　２　標準的な職務内容とは、それぞれの級に該当する代表的な職務です。

4 職員の手当の状況

⑴期末手当・勤勉手当

多賀町	国
(７年度支給割合) 期末手当・勤勉手当 ６月期　1.250月分・1.050月分 １２月期　1.275月分・1.075月分	(７年度支給割合) 期末手当・勤勉手当 ６月期　1.250月分・1.050月分 １２月期　1.275月分・1.075月分
(加算措置の状況) 職制上の段階、職務の級等による加算措置	(加算措置の状況) 職制上の段階、職務の級等による加算措置

⑵退職手当

(令和８年４月１日現在)

多賀町	国
(支給率)　自己都合・定年	(支給率)　自己都合・定年
勤続２０年　19.6695月分・24.586875月分	勤続２０年　19.6695月分・24.586875月分
勤続２５年　28.0395月分・33.27075　月分	勤続２５年　28.0395月分・33.27075　月分
勤続３５年　39.7575月分・47.709　月分	勤続３５年　39.7575月分・47.709　月分
最高限度額　47.709　月分・47.709　月分	最高限度額　47.709　月分・47.709　月分
その他の加算措置定年前早期退職特例措置	その他の加算措置定年前早期退職特例措置
２％～２０％加算	２％～２０％加算

㈱令和７年度１人あたりの平均支給額　11,701千円

⑶地域手当

(令和８年４月１日現在)

４％

⑷特殊勤務手当

(令和８年４月１日現在)

支給実績(令和７年度決算)	０千円
支給職員１人当たり平均支給年額(令和７年度決算)	０円
職員全体に占める手当支給職員の割合(令和７年度)	０％
手当の種類(手当数)	4

⑸時間外勤務手当

	令和６年度決算	令和７年度決算
支給実績	19,409千円	17,305千円
職員１人あたり支給年額	228千円	240千円

⑹その他の手当

(令和８年４月１日現在)

手当名	内容および支給単価	国の制度との異同	支給実績(令和7年度決算)
扶養手当	配偶者……０円 子ども１人につき…１３,０００円 その他１人につき……６,５００円 満１６歳年度始めから満２２歳年度末までの子……各５,０００円加算	同	9,166千円
住居手当	借家・貸間　２８,０００円(最高限度額)	同	4,298千円
通勤手当	交通機関利用者……運賃等相当額(最高限度１５０,０００円) 交通用具使用者……2,000円～66,400円	同	5,527千円
宿日直手当	勤務一回につき……４,７００円	同	2,219千円

5 特別職等の給与または報酬の状況

(令和８年４月１日現在)

区分			期末手当
給料	町長	718,000円	(7年度支給割合) ６月期　1.725月分 １２月期　1.775月分
	副町長	617,000円	
	教育長	573,000円	
報酬	議長	292,000円	(7年度支給割合) ６月期　1.725月分 １２月期　1.775月分
	副議長	214,000円	
	議員(委員長)	190,000円	
	議員	185,000円	
退職手当	町長　(算定方式) 副町長　退職時の給料月額×支給率×勤続月数 教育長　支給率　町長 43/100　副町長 26/100　教育長 20/100		

6 採用、退職および職員数の状況

⑴部門別職員数の状況と主な増減理由

(各年度４月１日現在)

部門		令和７年度	令和８年度	増減数	主な増減理由
一般行政職	議会事務局	2	2		
	総務課	11	9	△2	出向者の異動による減
	企画課	5	5		
	税務住民課	11	11		
	福祉保健課	12	12		
	産業環境課	10	8	△2	人事異動による減
	地域整備課	6	6		
	文化まちづくり課	0	4	4	課の新設による増
	会計室	2	2		
教育委員会	教育総務課	5	6	1	事務員の増
	学校教育課	3	3		
	小学校	6	6		
	保育園等	31	32	1	保育士の増
	子ども家庭・応援センター	2	3	2	人事異動による増
	生涯学習課	4	5	1	人事異動による増
	あけぼのパーク	5	3	△2	図書館事務員の減
公営企業	地域整備課	4	3	△1	会計年度任用職員を配置したことによる減
合計		119	121	2	

⑵年齢別職員構成の状況

(令和８年４月１日現在)

区分	20歳未満	20歳～23歳	24歳～27歳	28歳～31歳	32歳～35歳	36歳～39歳	40歳～43歳	44歳～47歳	48歳～51歳	52歳～55歳	56歳～59歳	60歳以上	計
職員数	0人	14人	16人	13人	14人	10人	7人	14人	14人	10人	7人	2人	121人

⑶職員の採用・退職者数

		町長部局	教育委員会	公営企業	合計
採用	令和７年４月２日～令和８年３月３１日	0	0	0	0
	令和８年４月１日	2	4	0	6
	合計	2	4	0	6
退職	令和７年４月２日～令和８年３月３０日	0	1	0	1
	令和８年３月３１日	2	1	0	3
	合計	2	2	0	4

7 分限および懲戒処分の状況

	分限処分	懲戒処分
令和７年度処分件数	２件	０件

8 主な研修実績

(令和７年度)

研修名	目的および概要	参加人数
新規採用職員研修(前期)	公務員としての心構え・基本的な制度の理解。	11
新規採用職員研修(後期)	採用後半年の実務経験を踏まえ、さらに自治体職員として自覚を促すとともに、職務遂行に必要な基礎知識を習得し、職務遂行能力の向上を図る。	11
現任職員(一部)研修	実務経験を積んだ上で、住民への対応の仕方や倫理的思考能力を養い、今後の自分の進むべき方向性を考え、より創造的・実践的な職務遂行能力を養成する。	0
現任職員(二部)研修	住民のニーズや地域の実情に応じた施策の提案ができる職員を目指して、政策形成能力を養成する。	1
係長級職員(一部)研修	地方自治の展望や先進事例、またコスト意識を醸成するとともに、職場リーダーの役割を体系的に理解し、仕事と人とのマネジメントに関する原理原則を習得する。	1
係長級職員(二部)研修	先進自治体や企業の取り組みを学ぶとともに、職場リーダーの役割を体系的に理解し、仕事と人のマネジメントに関する原理原則を取得する。	0
課長補佐級職員研修	管理職としての役割や組織のマネジメントを学び、職場の活性化を図るとともに、コンプライアンスやハラスメント防止を推進するための能力を養う。	2
課長級職員研修	地方自治の課題について学ぶとともに、部下を指導・育成するため、管理者の役割である職場研修を積極的に推進するための能力向上を図る。	1
人権研修	あらゆる人権についての問題点をさぐり、知識を深める。	全職員
カスタマーハラスメント研修	具体的な事例を通じ、適切な対応方法や防止策を学ぶことで、職員が心身の安全を確保しながら組織として毅然とした対応をおこない、円滑な業務遂行の体制を確立する。	全職員
人材育成研修	湖東定住自立圏の合同研修として、係長級は業務効率化、管理職は職場の管理や指導、危機管理等のスキルを学び、実践的な能力の向上を図る。	管理職15 係長級 2

9 福利厚生に関する事業

職員の福利厚生事業の実施状況

(令和７年度)

多賀町職員交友会(会員数116人)	
会員掛金額	4,966千円
補助金額	356千円
福利厚生事業支出合計額	5,866千円

多賀ささゆり保育園　〒2-0204　☎0749-48-0204

ＥＮＪＯＹ！多賀ささゆり保育園です



肌に触れる風がひんやりと冷たく、冬の訪れを感じられるようになりました。子どもたちは、好奇心が芽生えた春、探究心いっぱいの夏、挑戦心が光る秋を過ごし、さまざまな経験を積み重ねることで心も体も大きくたくましくなりました。

今回は多賀ささゆり保育園の実りの多い「さまざまな秋」を紹介します。

スポーツの秋



子どもたちは、体を動かしてあそぶことが大好きです。

園では運動プロジェクトを立ち上げ、子どもたちが意欲的に体を動かしてバランスの良い体や体力を身につけられるようにしています。



くまさん歩き。
支える力やバランスが身につきます！



遊具を使って。
落ちないようにゆっくりゆっくり…慎重です。







リレーあそび。
同じチームの友だちと力をあわせて勝利をめざしています！





かさ玉入れ。
かさをよ～くねらってボールを入れます！



芸術の秋



イメージを膨らませて絵を描いたり箱を使って作ったりしています。年齢があがると友だちと一緒に作る楽しさや、みんなで協力してひとつのものを作り上げる達成感を感じています。



ひもをつかってカメのもようをつくろう！



スタンプ遊び楽しいな♪





シール ぺったん！

おおきなタコをつくっているよ！



水族館作り。
分担しながら作り進めています。

食欲の秋



畑やプランターを使って季節の野菜を育てています。収穫した野菜はクッキングをしたり給食に入れてもらったりしておいしくいただいています。たくさん心と体を動かしてあそんだ後はおなかもぺこぺこ!「おかわり!!」と元気な声が響いています。





ポップコーンできた！おいしそう♥

収穫したポップコーンを芯から外しています。
コツコツがんばったよ。



もぐもぐ。おいしいね！



おなかすいた～！

大滝小学校　〒5-5626　☎0749-49-0313

ＥＮＪＯＹ！大滝小学校です！



6月号は、校内の児童の様子や掲示物をお伝えしました。今月号では「体験に勝る学習無し!」をお届けします。



5月15日　全校ウォークラリー　全学年
萱原方面

たくさんの方に迎えていただき、地域の歴史や建物、区民の皆さんとの交流を体験しました。

6月4日　全校校外学習　全学年
びわ湖博物館とびわこホール

数年に一度全校で校外学習に出かけます。学年が違う班行動では、助けあったり相談したりする力が高まります。







2年生

6月15日　わっかで変身

図画工作科で作成した帽子や服を着て、全校給食で、ランウェイをしました。拍手喝采。

6月18・19日　修学旅行　6年生
奈良・兵庫（キッザニア）方面

・外国の方に英語でインタビューしました。
・少人数なので、電車・路線バスなどで移動します。
・甲子園のバックスクリーンにも入りました。
・公衆電話で自宅に電話する体験もしました。





















6月29・30日　フローティングスクール　5年生

びわ湖で1泊の船上活動は、滋賀の魅力です。琵琶湖の雄大さや環境問題を探究しました。





7月10日　犬上川の生き物調べ　1・2・6年生

6年生がリーダーとなって、低学年と一緒に見つけた生き物や、水質のきれいさについて調査をおこないます。

7月14日　元Jリーガー村田和也さんの夢授業　全学年

「夢をたくさん持とう」
「最初は、仮説や夢を笑われても、信念をもってやりきること」



文化まちづくり課（商工観光）　㈲2-2012　㊡0749-48-8118　Ⓕ0749-48-0594

第18回 多賀 ふるさと楽市



多賀で結ぶ ～多賀を結ぶ～

10月18日に第18回「多賀ふるさと楽市」が開催されました。

当日は風が強かったものの好天のなか開催され、オープニングソング、町内園児たちの合唱が響き渡りました。

踊り、合唱、演奏など各出演団体さんの日ごろの成果をステージ上で発揮いただいたほか、午後のプログラムでは特命PR大使であるMC　MORIYAさんに司会を務めていただき、大変盛り上がるステージ発表となりました。

最後の大抽選会は、商工会のお二人による軽妙な司会進行により、地元商店の数々の商品や豪華家電、ゲーム機など誰もが欲しくなる景品の数々に大盛り上がりで幕を閉じました。



▲モルックも大盛況!



▲鳥取県三朝町から毎年恒例の足湯



▲土田ひよこクラブさんによる歌とダンス



▲キッズビクスダンス!



▲大人気のたこやき!



▲多賀町シルバーによる玉すだれ!



▲園児による素敵な合唱

8月30日 喜多 一司さんが滋賀県スポーツ推進委員協議会特別功労者表彰を受けられました。

多賀町スポーツ委員の前委員長である、喜多 一司さんが、令和8年度滋賀県スポーツ推進委員研修会にて特別功労者表彰を受けられました。喜多前委員長は、平成19年度に就任されて以来、令和7年度まで長年にわたりスポーツ推進委員として活動されました。また、平成30年度から退任されるまでの間は、同委員会の委員長を務められ、「わたSHIGA輝く国スポ・障スポ」デモンストレーションスポーツ「モルック大会」の開催など、多賀町におけるスポーツ活動の推進に尽力されました。

喜多前委員長、長年にわたりご尽力いただき、ありがとうございました！お疲れ様でした！

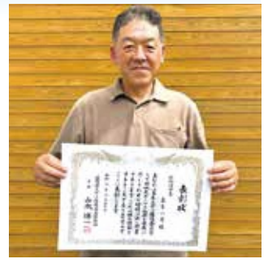

▲喜多 一司さん

9月10日 多賀町が「交通安全功労者表彰」を受賞しました！

交通事故死者数「5年連続ゼロ」など、日ごろの取り組みが高く評価されました

多賀町はこのたび、長年にわたる交通安全思想の普及や事故防止への取り組みが認められ、令和８年度交通安全功労者表彰を受賞し、交通対策本部長（黄川田仁志内閣府特命担当大臣）より表彰を受けました。今回の受賞は、令和３年から令和７年にかけて交通事故死者数０人を継続している実績をはじめ、町民の皆さん一人ひとりの高い交通安全意識と、関係団体による日ごろからの地道な活動の賜物です。多賀町では今回の栄誉を励みに、今後も「交通事故のない安全で安心な多賀町」を目指し、交通安全対策に一層力を入れてまいります。皆さんにおかれましても、引き続き交通ルールの遵守と安全運転・安全歩行へのご協力をお願いいたします。



▲受賞のようす



▲表彰状と表彰盾

9月13日 秋季軟式野球大会／優勝は夏原工業！

多賀町民グラウンドにて秋季軟式野球大会が開催されました。第1試合を勝利した夏原工業が、決勝戦でも勢いそのままに前半で大量リードを築くも、後半はワイルドキャッツの猛攻で最終回に4点差を追いつき、8対8で延長戦へ突入。延長戦においても両チームの激闘が繰り広げられ、最後は夏原工業の力が上回り、サヨナラ勝ちをおさめました。優勝おめでとうございます！



（第1試合）　ジャガーズ(3−6)夏 原 工 業
（決 勝 戦）　夏 原 工 業(9−8)ワイルドキャッツ

優勝：夏原工業



▲優勝した夏原工業の皆さん



▲大会のようす

10月13日 買い物移動販売がはじまりました！

多賀町では、株式会社平和堂および多賀町社会福祉協議会と連携し、町内での買い物の利便性向上と地域コミュニティの活性化を目的として、買い物移動販売を開始しました。

平和堂の移動販売車が町内の各地域を巡回し、食品や日用品など、日常生活に必要な商品を販売します。実際に商品を見て、自分で選んで購入できるため、買い物の機会を確保するだけでなく、外出や地域の方との交流のきっかけにもつながります。

利用された方々からは、「買い物ができてうれしい」「近くまで来てもらえて助かる」といった喜びの声が聞かれました。



▲出発式のようす



▲買い物をされているようす

産業環境課（農業） ㈲2-2030 ㊡0749-48-8117 Ⓕ0749-48-0594

多賀町特産物振興連絡協議会だより

冬季限定！「多賀にんじん」が旬を迎えています

多賀にんじんの栽培は、学校給食での地産地消を目指して昭和 60 年ごろから始まりました。

積雪の多い寒冷な環境で育つため糖度が高く、一般的なニンジンより 3 度ほど高い約 10 度もの糖度があり、生で食べても甘みが感じられるほどです。

JA東びわこの直売所や県内スーパーなどでお買い求めいただけますので、冬限定の多賀にんじんをぜひご賞味ください！



教育総務課 ㈲2-3746 ㊡0749-48-8123 Ⓕ0749-48-8155

多賀町教育施設あり方検討委員の募集について

多賀町では現在、児童生徒の教育環境の整備について検討を進めています。

公立小中学校の老朽化、児童生徒の減少もあり早急に対応していく必要があります。この先何十年と多賀の子どもたちの最適な学びを確保するため、新しい時代に対応した施設のあり方について話し合う公募委員を募集します。町民の皆さんのいろいろなご意見を反映させ、より実効性のある計画とするため、ぜひご応募ください。

募集内容

■募集人数 若干名

■応募締切 令和9年1月 15 日（金）17：00必着

■応募資格

次の (1) ～ (4) のすべてに該当する方

(1) 令和8年 12 月1日現在で多賀町に在住または在勤している満 18 歳以上の方

(2) 多賀町教育の発展に関心があり、積極的に意見を述べることができる方

(3) 多賀町の議会議員および常勤の職員でない方

(4) 町税等の滞納がない方

■任　期 委嘱の日から令和 10 年3月 31 日まで

■その他 募集要項を確認の上ご応募ください。

応募方法

多賀町ホームページから次のいずれかの方法によりご応募ください。

(1) 専用の応募フォームから必要事項を入力

(2) 応募申込書をダウンロードして、教育総務課へ提出（持参、郵送）

募集要項など詳しくは、多賀町ホームページをご覧ください。

▲応募フォーム

学校教育課 ㈲2-3741 ㊡0749-48-8123 Ⓕ0749-48-8155

学校支援ボランティアだより

地域学校協働本部事業

今月もたくさんのボランティアの方にご協力いただきありがとうございました。



秋の除草（多賀小学校・大滝たきのみやこども園・久徳うぐいすこども園）

９月から１０月、学校や園の秋の行事前に、４日間でのべ１１人の方に除草作業をお願いしました。多賀小学校では、雨が続き何度も延期となりましたが、実施１日目には草刈り機でフェンス付近を、実施２日目には本部席やグラウンド周辺を手刈りで作業していただきました。また、大滝たきのみやこども園と久徳うぐいすこども園でも園庭周辺の除草をしていただきました。校園ともに作業時には子どもたちが一緒に草を抜く時間が設けられ、自発的にボランティアさんの近くまで来てお礼を伝える子や、一緒に草を抜く子たちがいて、ホッとする時間でした。また、多賀小学校では全体練習などをするそばで作業してくださり、全校児童からのお礼の言葉に「がんばってください」と応えておられました。


▲多賀小学校のようす


▲大滝たきのみやこども園のようす


▲久徳うぐいすこども園のようす

５年生と６年生のミシン学習（大滝小学校・多賀小学校）

１０月の２日間、大滝小学校の５年生はエプロン作成、６年生はナップザック作成をのべ４人のボランティアの方に教えていただきました。学習が始まる前にはミシンの調子を一台ずつ確認していただきました。学習が始まると、糸が絡まっているところを説明していただいたり、わからないところをていねいに教えていただいたりしました。子どもたちは「まず自分でやってみる」「その後わからないところを質問する」ということを心がけて作品を仕上げていきました。ミシンの保管時や下糸の処理についてもコツを教えていただきました。

11月の4日間、多賀小学校の5年生のエプロン作成にもご指導いただきました。


▲大滝小学校のようす



生涯学習課 ㈲3-3746 ㊡0749-48-8130 Ⓕ0749-48-2363



「令和９年多賀町はたちの集い」のお知らせ

はたちを迎える方々が立派な社会人として飛躍されることをお祝いする「多賀町はたちの集い」を開催します。

■日時 令和9年1月10日（日）
受　付　10：00～
第1部　式典の部　10：30～
第2部　懇談会の部　11：30～

■会場 多賀町中央公民館「多賀結いの森」
（多賀町久徳160－2）　ささゆりホール

■対象
平成18年4月2日から平成19年4月1日生まれの方

■保護者の観覧
第1部（式典の部）、第2部（懇談会の部）ともに保護者の方にもご観覧いただけます。座席数に限りがありますため、対象者1人につきご家族様2人までのご参加となるようにご協力ください。

福祉保健課　㈲2-2021　㈱0749-48-8115　Ⓕ0749-48-8143

MCIをご存じですか?

MCIとは、軽度認知障害 (Mild Cognitive Impairment)のことです。



MCIは、認知症そのものではなく、認知症と健常な状態の「中間のような状態」です。また、MCIの内に対処することで、認知機能が維持、改善できる可能がある期間だといわれています。(国立研究開発法人 国立長寿医療研究センター資料より)

認知症とMCIの違いは?

認知症は「一人暮らしが困難なほど認知機能が低下した状態」と いう定義があります。お金の扱いや、服薬や食事、生活のさまざまなことを一人でおこなうことが難しい状態です。

日本の認知症の高齢者数は、2012 年に 462 万人、65 歳以上の 高齢者の７人に１人と推計されています。一方、MCIの状態にある高齢者は、約400万人。MCIの人は、認知機能に関して低下を感じている、同じ年代の人と比べて認知レベルが低下している、しかし、日常生活を基本的には正常に送ることができるという状態を指します。ただし、いきなれている場所にいったり、使いなれた機械は使えても、新しい場所や機械は苦手になります。日常生活も、どうにか送れるものの、「テキパキ」とおこなうことは難しくなっている状態です。

介護予防

「転ばぬ先の杖」のような感覚で、介護予防を目的とした社会資源の活用が可能です。各市町村行政では、それぞれの方の状況に合ったサービス、介護予防のための活動が用意されています。社会資源の利用のために、地域包括支援センターに相談し、あなたに適した支援の情報、助言を得ましょう。

ご相談は、
多賀町地域包括支援センターまで!
㈱ 0749-48-8115
Ⓕ 0749-48-8143



たが民児協だより 民生委員・児童委員～支えあう 住みよい社会 地域から～

「こんにちは。民生委員です」この挨拶から始まった見守り活動は、今から７年前。当初の見守り件数より１軒増え、現在は 5 軒の見守りをしています。初めての見守り訪問は、どのような会話をし、接したらいいのか不安でいっぱいでした。しかし毎月訪問しているうちに不安や緊張はほぐれ、毎月「こんにちは。民生委員です」と訪問すると「いつもありがとう」と笑顔で迎えていただけるようになりました。今では、日常の何気ない会話から体調の変化や小さな困りごとまでお話ししていただけるようになり、見守り活動を通じて区民の皆さんとの温かな繋がりを感じています。また、見守り活動のほかにお子さんが生まれるとファーストブックを持って民生委員がご自宅に訪問し、顔つなぎをさせていただいています。子育ての環境も様変わりし、子育て中の保護者が孤立しないように年に一度の「子育てサロン」を今年も開催しました。地域の子どもたちの成長を温かく見守るとともに、民生委員と親子とのふれあいの時間を楽しむ貴重な機会となっています。いま、私たちの生活は、いろんな生活の姿があります。また、生活環境も目まぐるしく様変わりしています。私たち民生委員の目だけでは、十分に行き届かないところもあります。みなさんからの「ちょっと気になるんやけど・・・」という一言が地域や行政と繋がる第一歩となることがあります。これからも『地域と人』『人と人』を繋ぐ架け橋となれるよう、一歩一歩寄り添った活動を続けていきたいと思います。地域の皆さん、これからも、民生委員の活動にご理解とご協力をよろしくお願いいたします。

献血にご協力ください。

安全な血液を安定的に供給するために、皆さんの善意による献血が必要となっています。

ひとりでも多くの命を助けるため、献血にご協力をお願いします。

■**実施日**　1月8日（金）
■**場　所**　多賀町総合福祉保健センター（ふれあいの郷）
■**受付時間**　10：00～12：00
　　13：00～15：00
■**対　　象**　16歳～69歳
※65歳以上の方については、60歳から64歳までの間に献血経験がある方に限られます。



福祉保健課　㈲2-2021　㈱0749-48-8115　Ⓕ0749-48-8143

高齢者帯状疱疹ワクチン予防接種の対象者の方へ

高齢者を対象とした帯状疱疹ワクチン予防接種の定期接種は令和９年3月 31 日（水）までとなっています。期限を過ぎると全額自己負担での任意接種となるため、お早めに接種をしてください。

組換えワクチンは2か月の接種間隔が必要です。2回目の接種がまだの方は、期限内に接種を完了するようご注意ください。

■**対 象 者**　多賀町に住民登録があり、令和８年度内65、70、75、80、85、90、95、100歳を迎える方
■**実 施 期 間**　令和9年3月 31 日（水）まで
■**接 種 場 所**　指定医療機関
■**自己負担額**　生ワクチン（1 回接種）2,400 円
　　組換えワクチン（2 回接種）
　　1 回　6,300 円
■**お問い合わせ**
福祉保健課　㈲ 2-2021　㈱ 0749-48-8115
※対象者には、令和8年4月ごろに個別通知を送付しています。

税務住民課（住民）　㈲2-2031　㈱0749-48-8114　Ⓕ0749-48-0594

マイナンバーカード夜間・休日開庁のお知らせ 予約制



マイナンバーカードの夜間･休日窓口を開設します。開庁時間にご都合がつかない方はぜひご利用ください。いずれも必ず事前予約をお願いします。

夜間開庁について
■**開庁日**　1月14日(木)
■**時　間**　17：00～19：30(最終受付時間)

休日開庁について
■**開庁日**　1月9日(土)
■**時　間**　9：00～11：40

対　象
マイナンバーカードの交付、電子証明書の更新、暗証番号のロック解除、マイナンバーカードの申請サポート

場　所
多賀町役場　税務住民課

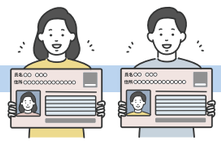

ご予約・お問い合わせ
■**予約受付時間**　8：30～17：15
（土曜日・日曜日・祝日は除く）
■**予約電話番号**　㈱0749－48－8114　㈲2－203 1
お電話の際に**「マイナンバーカードの夜間・休日予約」**とお伝えください。
■**予約／お問い合わせ**　多賀町役場　税務住民課

注　意
・予約の受付状況によってはご希望に添えない場合があります。
・予約をされていない方は、当日受付できませんので、必ずご予約をお願いします。
・証明書等の発行、住民異動等の受付はできません。

総務課　㈲2-2001　㈱0749-48-8120　Ⓕ0749-48-0157

コミュニティ助成事業



大字木曽自治会（木曽区）が令和８年度コミュニティ助成事業（宝くじ助成金）の助成を受け、自警団員用の保安用品（法被とバンド）や除雪機を整備されました。



今回の整備によって、火災などの防災活動時の安全確保と冬期の生活路確保が実施でき、住民の安心安全に繋がることが期待されます。

※コミュニティ助成事業は、一般財団法人自治総合センターが宝くじの社会貢献広報事業として、地域社会の発展や住民福祉の向上に寄与するためにおこなう事業です。

地域整備課（道路河川）　㈲2-2020　㈱0749-48-8116　Ⓕ0749-48-0157

除雪作業にご協力をお願いします



12月に入り、降雪の時期となってきました。降雪時には主要道路の除雪作業をおこないますが、自家用車等の路上駐車や障害物が置かれていると、安全な作業に支障をきたしますので、除雪作業ができる道路幅員の確保にご協力をお願いします。なお、安全な作業が確保できない場合には、除雪作業をおこないませんのでご了承ください。

※除雪期間は、12 月1日から令和9年3月 20 日までです。

税務住民課(住民)　㊡2-2031　㊢0749-48-8114　Ⓕ0749-48-0594
日本年金機構 彦根年金事務所 お客様相談室　㊢23-1112

障害基礎年金をご存じですか?

障害基礎年金は、病気やけがによって生活や仕事などが制限されるようになった場合に、一定の条件を満たしていれば、受け取ることができる年金です。

障害基礎年金を受け取ることができる条件は、次のとおりです。

1.障がいの原因となった病気やけがの初診日（初めて医師または歯科医師の診療を受けた日）が次のいずれかの間にあること
　●国民年金加入期間（20歳～60歳）
　●20歳未満または日本国内に住んでいる60歳以上65歳未満で年金制度に加入していない期間
2.障がいの状態が、障がい認定日または20歳に達したときに、障がい等級表に定める1級または2級に該当していること
3.保険料の納付要件を満たしていること（20歳前の年金制度に加入していない期間に初診日がある場合は、納付要件は適用されません。）

障害基礎年金を受け取るには、年金の請求手続きが必要です。障がいの状態になった場合は、年金事務所などにご相談ください。



国民年金の付加保険料について

国民年金の付加保険料は、**国民年金第1号被保険者の方が、定額保険料(令和8年度:17,920円)に加えて、付加保険料(月額400円)を納めると、年金受給時に年額で<200円×付加保険料を納めた月数>の付加年金が加算される制度**です。(付加年金は定額のため、増額や減額はありません。)

年金を受け取り始めて2年で、納付した付加保険料の合計額に見合う付加年金額を受け取ることができます。将来の安心のためにもご活用ください。

付加保険料を納めるためには、申し込みが必要になります。申出書は、税務住民課または年金事務所の窓口にあります。

※国民年金基金に加入している方は、付加保険料を納めることはできませんので、ご注意ください。

税務住民課(住民)　㊡2-2031　㊢0749-48-8114　Ⓕ0749-48-0594

今年度76歳・81歳の方が対象です 後期高齢者歯科健康診査の受診期限が近づいています

お口の健康づくりや誤嚥性肺炎予防のために、無料で歯科健診をおこなっています。

この健診では、歯と歯ぐきの状態に加え、噛む力、飲み込みの検査など口腔機能全般についてチェックします。この機会にぜひご受診ください。

■予約
12月20日(日)まで

■受診
12月28日(月)まで
対象の方には、8月下旬にご案内の封筒をお送りしています。



■お問い合わせ
滋賀県後期高齢者医療広域連合
㊢077-522-3013　Ⓕ077-522-3023

税務住民課(税務)　㊡2-2041　㊢0749-48-8113　Ⓕ0749-48-0594

税金の納め忘れはありませんか?

皆さんから納めていただく県税や町税は、福祉や教育など、住民の皆さんへの身近な行政サービスに使われる大切な財源です。

県と町では、12月を**「ストップ滞納!! 強化月間」**として、税の公平な負担の観点から、一斉に滞納整理を強化します。

未納のまま放置されますと、預貯金・給与などの差押えや、自宅などの捜索をおこなうことがあります。いま一度、納め忘れがないかご確認ください。

県と県内市町では、公平な税負担と税収の確保を図るため、**「滋賀県地方税務協議会」**を設置し、連携・協働して県税と市町税の滞納整理を推進しています!

文化まちづくり課　㊡2-2012　㊢0749-48-8118　Ⓕ0749-48-0594

地域おこし協力隊

地域おこし協力隊 添田(そえだ)　麻純(ますみ)隊員



皆さん、こんにちは。地域おこし協力隊の添田麻純です。

もうすっかり冬ですね！多賀町の冬は寒い上、雪がたくさん降ると聞いています。皆さんも寒さ対策だけでなく、スリップ事故や落雪などにもお気をつけてお過ごしください！

私は協力隊業務として、大滝地区で給食弁当を販売したり、子どもや大人の居場所作りのサポートをしたり、さまざまな事業に携わらせていただいています。先日は、大滝地域で栽培されたハーブを使って作ったお酒『里和浸酒』の売り込み・宣伝活動の一環として、東京で開催される展示会出展に同行しました。多くの来場者の方々にご試飲いただき、ご好評をいただくとともに、多賀町を知っていただくきっかけになりました。多賀町の渓流の写真を見せると、「わぁ、綺麗！」と関心を持ってくださる方が多い印象でした。ここで得られたご縁により、『里和浸酒』や多賀町での取り組みがさらに認知され、多賀町の活性化につながれば良いなと思っています。

地域おこし協力隊 石本(いしもと)　翔太(しょうた)隊員



皆さん、こんにちは。地域おこし協力隊の石本翔太です。

記事を書いている10月には多賀町もすでに気温が下がり始め、12月にはどんな気候が待っているのかと期待と不安が募る中、活動報告をさせていただきます。

日ごろから取り組んでいる改修事業では、引き続き、富之尾にある酒蔵の改修を進めています。皆さんにお見せできる日を想像しながら、少しずつ頑張っています。



そんなある日の作業中に撮った写真を共有します。作業中、ふと鳥の鳴き声が聞こえてきました。外を見てみると、煙突の上に鳥がとまっていて、鳥たちが会話をしていました。毎日作業をしている場所でも、少し立ち止まって周りを見てみると、思いがけない景色や出来事に出会うことがあります。多賀町で過ごす中で見つけた、そんな何気ない一瞬も大切にしながら、これからも活動していきたいと思います。

地域おこし協力隊 杉山(すぎやま)　竣哉(しゅんや)隊員



皆さん、こんにちは。地域おこし協力隊の杉山竣哉です。

現在は「大滝山林組合」さんにお世話になり、高取山BBQスペースに設置する長椅子の制作に取り組んでいます。

予定している制作数は全部で40脚です。

プレーナー（自動カンナ）や横切盤といった初めて使う機械に最初は苦戦しましたが、大滝山林組合の皆さんに温かく指導いただき、着々と作業が進んでいます。

現在は木材の表面を削って寸法通りにカットする工程を進めて、この後はボール盤での穴あけと面取り、そして組み立てへと移っていく予定です。

来場された皆さんが快適に過ごせる空間を目指して一脚一脚心を込めて作っていますので、完成までお待ちください。



地域おこし協力隊 長野(ながの)　昭憲(あきのり)隊員



皆さん、こんにちは。地域おこし協力隊の長野昭憲です。

9月10日に、大津市のコラボ21でおこなわれた滋賀県観光事業審議会を傍聴してきました。出席者は自治体をはじめ、大学教授、民間事業者の方々が参加されていました。その会議の中で、来年おこなわれる「滋賀デスティネーションキャンペーン（滋賀DC）」についても話し合われました。

滋賀デスティネーションキャンペーン（滋賀DC）とは、JR6社と自治体・観光事業者が連携し、開催地域の魅力を全国へ発信する国内最大級の観光誘客事業です。滋賀県では2027年10月～12月に本番キャンペーンが実施され、前後の2026年(プレDC)・2028年（アフターDC）を含む3年間で集中的に観光振興を進めます。キャンペーンのキャッチフレーズは、「癒しがいっぱい、シガリズム。」で、琵琶湖の自然、歴史文化、人の温かさを「心と体をととのえる旅」として表現しています。滋賀DCでは、観光素材の磨き上げ、特別企画の創出、二次交通の充実、広域連携などを推進し、旅行会社向けの観光素材集作成や、全国宣伝販売促進会議の開催を通じて旅行商品の造成を促します。さらに、JR駅での広告展開、ガイドブック配布、プロモーション動画公開など多面的な広報を展開します。

また、県民・事業者が参加する「観光サポーター」「おもてなしサポーター」制度を設け、地域一体で来訪者を迎える体制を整備します。滋賀DCは観光振興だけでなく、地域のウェルビーイング向上や観光まちづくりの深化を目指す取り組みとして位置づけられています

今回のこの取り組みを契機に、多くの方に多賀町に来ていただき、多賀町の魅力を感じていただけるよう、私も頑張っていきたいと思います。

多賀町立図書館　㈲2-1142　㊡0749-48-1142　Ⓕ0749-48-1164

図書館カレンダー（　……休館日）

12月

日	月	火	水	木	金	土
		1	2	3	4	5 おはなしのじかん「さんさん」
6	7 休館日	8	9	10	11	12 子ども向け映画会
13	14 休館日	15 大人向け映画会	16	17	18 おはなしのじかん「はぐはぐ」	19 このゆびとまれ クリスマス会
20 休館日	21 休館日	22	23 多賀っ子どくしょの日	24 整理休館日	25	26
27	28 休館日	29 年末休館日	30 年末休館日	31 年末休館日		

※12月24日㈭は整理休館日です。

1月

日	月	火	水	木	金	土
					1 年末休館日	2 年末休館日
3 年末休館日	4 休館日	5	6	7	8	9 おはなしのじかん「さんさん」
10	11 休館日	12	13	14	15 おはなしのじかん「はぐはぐ」	16 このゆびとまれ おはなしのひろば
		新春年賀状展1月7日～19日				
17 休館日	18 休館日	19 多賀っ子どくしょの日	20 特別整理休館	21 特別整理休館	22 特別整理休館	23 特別整理休館
24 特別整理休館	25 特別整理休館	26 特別整理休館	27 特別整理休館	28 特別整理休館	29 特別整理休館	30
31						

※1月20日㈫～29日㈭まで特別整理休館です。

イベント案内

イベント名	日時	場所
おはなしのじかん「さんさん」	1月9日（土）11：00～	図書館内 おはなしのへや
赤ちゃんのおはなしのじかん「はぐはぐ」	1月15日（金）11：00～	図書館内 おはなしのへや

子どもの本のサークル「このゆびとまれ」のクリスマス会

■**日時**　12月19日(土) 14：00～15：00 (受付13：30～)
■**場所**　あけぼのパーク多賀２階大会議室
■**内容**　おはなし会、ハンドベル、プレゼント
■**対象**　幼児～小学校低学年までとその保護者
■**定員**　先着４０人（事前申込必要）
■**申込方法**　12月5日(土) 10：00～11：00 多賀町立図書館の入口付近にある専用BOXに入れてください。
■**主催**　子どもの本のサークル「このゆびとまれ」

新春年賀状展

■**期間**　１月７日（木）～１月１９日（火）
■**場所**　あけぼのパーク多賀１階ホール
多賀大社「新春賀状展」の賀状をお借りして開催します。

「賀状展」ボランティア募集！

賀状展の準備や撤収作業のお手伝いをお願いします。

作業内容	作業日時
パネル設置	12月27日(日) 13：00～14：00
作品の貼付け	1月　6日(水) 10：00～11：00
作品･パネル片付け	1月20日(水) 10：00～11：00

お手伝いいただける方は、当日までに図書館カウンターまたはお電話でご連絡ください。ご協力よろしくお願いします！

年末年始休館のお知らせ

今年も残りわずかとなりました。年末年始の図書館は長期の休館に入りますので、休館前に、ぜひたくさんの本をご利用ください!
■**休館期間**　１２月２８日（月）～翌年１月４日（月）

特別整理休館のお知らせ

蔵書点検および図書館システムの更新作業のため、下記の期間、休館します。なお、期間中はシステム更新にともない、ホームページからのwebサービス（蔵書検索、予約、利用状況の確認等）がご利用いただけなくなります。

皆さんには、ご不便をおかけしますが、ご理解とご協力をお願いします。

■**休館期間**　1月 20 日（水）～1月 29 日（金）

蔵書点検のボランティア募集！

蔵書点検の作業のためにお手伝いいただけるボランティアを募集しています。簡単な作業ですので、初めての方もお気軽にご参加ください。ご参加いただける方は図書館までご連絡ください。

■活動期間　事前期間：1月6日(水)～1月19日(火)
休館期間：1月20日(水)～1月29日(金)
■活動場所　図書館内
■活動内容　書架整理など
■募集条件　中学生以上の方からご参加いただけます。
■参加申込　参加日の前日までに、図書館カウンターまたは電話でお申し込みください。

読書ノート1,000冊達成!



西澤菜央（にしざわ なお）さんが読書ノート10冊目を達成されました！これからもたくさんの本を読んでください!

移動図書館『さんさん号』巡回のお知らせ

「となりのトトロ」の音楽を流しながら巡回しています。

コース名	巡回日 12月	巡回場所・開館時間（※1月の巡回はお休みします）			
Aコース	2日	久徳うぐいす こども園(保育中) 12:50～13:20	大滝たきのみや こども園(保育中) 13:50～14:20	ふれあいの郷 14:45～15:15	多賀ささゆり 保育園 15:55～16:25
Bコース	3日	大滝小学校 12:50～13:30	多賀清流の里 13:55～14:25		大滝たきのみや こども園 15:55～16:25
Cコース	9日	多賀小学校 12:50～13:30	多賀ささゆり 保育園(保育中) 13:50～14:20	犬上ハートフル センター 15:15～15:45	久徳うぐいす こども園 15:55～16:25

◆図書館の利用カードを持ってきてください。　◆返却日は、次の巡回日です。　◆天候の都合により、中止になる場合があります。

多賀町中央公民館「多賀結いの森」　㈲3-3962　㊡0749-48-1800　Ⓕ0749-48-2363

多賀町中央公民館「多賀結いの森」カレンダー（　……休館日）

12月

日	月	火	水	木	金	土
		1	2 スタイルアップ体操	3	4	5 体質改善ヨガ 発明クラブ
6 休館日	7 休館日	8	9	10	11	12 子ども陶芸教室 フラダンス教室
13 月イチモルック フラワーレジン講座	14 休館日	15	16 スタイルアップ体操	17	18	19 ささゆり コンサート
20 休館日	21 休館日	22	23	24	25	26 体質改善ヨガ フラダンス教室
27	28 休館日	29 年末休館日	30 年末休館日	31 年末休館日		

1月

日	月	火	水	木	金	土
					1 年末休館日	2 年末休館日
3 年末休館日	4 休館日	5	6 スタイルアップ体操	7	8	9 フラダンス教室 体質改善ヨガ
10 はたちの集い 月イチモルック	11 休館日	12	13	14	15	16
17 休館日	18 休館日	19	20 スタイルアップ体操	21	22	23 フラダンス教室 体質改善ヨガ
24 ささゆり コンサート / 31 公民館まつり	25 休館日	26	27	28	29	30 公民館まつり

参加費無料　予約不要

ささゆりコンサート開催のおしらせ

１２月のささゆりコンサートは、近江高校吹奏楽部の皆さんによる演奏会です。県内トップクラスの実績を誇る皆さんによる、息が揃った迫力満点の演奏をお楽しみください。

■**日時**　12月19日（土）　14：00～16：00
（開場／13：30）
■**場所**　多賀町中央公民館
「多賀結いの森」ささゆりホール
■**出演**　近江高等学校　吹奏楽部の皆さん
■**主催**　ささゆりコンサート開催委員会

当日は駐車場が込み合うことが予想されます。お車の乗り合いをしていただくなど、ご協力をお願いします。



▲以前の演奏会のようす

おしらせ

「月イチモルック」開催のお知らせ

１２月は何かと忙しく疲れがたまり、体調を壊しやすくなる時期です。本格的な冬のシーズンに入る前にモルックを楽しんでリフレッシュし、免疫力を上げて年末を乗り切りましょう！

■**日時**　１２月１３日（日）１０：００～１２：００
■**場所**　多賀町中央公民館「多賀結いの森」
ささゆりホール
■**指導**　多賀町スポーツ推進委員の皆さん
※１２月のニュースポーツ体験は「インディアカ」を予定しています。



産業環境課（農業）　㈲2-2030　㊡0749-48-8117　Ⓕ0749-48-0594



農業委員会だより

農地を農地以外の用途で利用する場合、許可が必要です！

農地を農地以外の目的で利用するときは、事前に地区の農業委員または農業委員会事務局にご相談ください。

農地転用許可制度では、優良農地を確保するため、農地の優良性や周辺の土地利用状況等により農地を区分し、転用（農地を住宅や駐車場、資材置場、植樹、太陽光発電パネル用地など農地以外の目的で利用する）を農業上の利用に支障が少ない農地に誘導するとともに、具体的な転用目的を有しない投機目的、資産保有目的での農地の取得は認めないこととしています。

無断で転用をおこなうと、農地の所有者を含めて違反転用者には厳しい処置がとられますのでご注意ください。許可を取らずに違反転用した場合、３年以下の拘禁刑または300万円以下（法人は１億円以下）の罰金を科せられる場合があります。

令和８年第12回農業委員会総会のお知らせ

■**日　時**　12月11日(金)13:30～
■**場　所**　多賀町役場2階　大会議室
※農地転用等の申請受付期限は、総会開催月の前月の20日(閉庁日の場合はその前日)です。
※農業委員会総会で審議された内容は、町ホームページでご覧いただけます。

多賀観光協会　㊡2-1553　(電)0749-48-1553　(F)0749-48-1553

初詣交通規制のお知らせ

毎年お正月には、大勢の方が県内外から多賀大社へ参拝するため自家用車で来られます。

そこで、自家用車の渋滞による交通事故などが多発する恐れがあることから、彦根警察署ではこれらの事故を未然に防止するために、下記の交通規制をおこないます。

多賀町役場駐車場内の一方通行

1月1日(金・祝)～1月5日(火)、1月9日(土)～11日(月・祝)は、役場の国道307号線側(多賀観光案内所向かい)は入口専用となり、車戸川の橋は役場側からふれあいの郷側への一方通行となります。

多賀町役場前信号(ふれあいの郷)は出入り口として利用していただけます。



期間中の交通規制にご注意ください!

歩行者専用	A～B(区間)	令和８年12月31日～令和９年1月1日	22:00～18:00
	A～B(区間)	令和９年1月2日～3日	9:00～17:00 (自主規制17:00～18:00)
	A～①(区間)	令和９年1月4日	9:00～17:00 (自主規制17:00～18:00)
	A～①(区間)	令和９年1月5日	9:00～16:00 (自主規制16:00～17:00)
	※事故防止のため、規制終了から1時間程度の自主規制をお願いします。 自主規制=警察権限での通行規制ではなく、安全性を確保するために通行をご遠慮いただくという意味です。		
駐車禁止		令和８年12月31日～令和９年1月1日	22:00～18:00
		令和９年1月2日～3日	9:00～17:00
交通誘導(迂回願い)	C・D(地点)	令和８年12月31日～令和９年1月1日	22:00～18:00
	C・D(地点)	令和９年1月2日～3日	9:00～17:00
	E　(地点)	令和９年1月4日～5日	9:00～17:00

福祉保健課　㊡2-2021　(電)0749-48-8115　(F)0749-48-8143

年末年始の救急歯科診療について

年末年始の救急歯科診療を下記の診療所でおこないます。(診療時間は、9:00～15:30)

12月	30日(水)	山口歯科医院	多賀町多賀1614-21	電話 0749-48-0123
	31日(木)	きたむら歯科クリニック	彦根市平田町137-8	電話 0749-24-1050
1月	1日(金)	川尻歯科医院	彦根市京町2丁目3-35	電話 0749-24-4700
	2日(土)	おおはし歯科クリニック	豊郷町沢359	電話 0749-47-5320
	3日(日)	たかとり歯科医院	彦根市野良田町436-1	電話 0749-43-6073

産業環境課(環境)　㊡2-2030　(電)0749-48-8117　(F)0749-48-0594

年末年始の搬入受付のお知らせ

	令和8年12月				令和9年1月			
	28日(月)まで	29日(火)	30日(水)	31日(木)	1日(金)	2日(土)	3日(日)	4日(月)
燃えるごみ (リバースセンター) (電)0749-45-5067	通常通り 9:00～16:30	**特別開場日** 9:00～11:30	休業日					通常通り 9:00～16:30
燃えないごみ (小八木中継基地) (電)0749-45-3666	通常通り 9:00～16:30	休業日						通常通り 9:00～16:30
紫雲苑 (電)0749-48-1318	通常通り 8:30～17:15				休業日	通常通り 8:30～17:15		

※燃えないごみの搬入には、許可証が必要となりますので、産業環境課で許可証の交付を受けてください。

年末のし尿くみ取りのお知らせ

12月のくみ取りも、定期収集の日程でおこないますのでご協力をお願いします。

不定期収集でのお申し込みは、12月18日（金）までにお願いします。

お問い合わせ

クリーンライフ湖東有限責任事業組合
(電)0749-35-5205　(F)0749-35-5206

多賀町立博物館　㊡2-2077　(電)0749-48-2077　(F)0749-48-8055

展示

多賀町星空調査2026展

多賀町では2010年から小学4～6年生・中学1～3年生による多賀町星空調査をおこなっています。多賀町での星空の見え方と大気環境をあきらかにする調査です。

皆さんの住んでおられるところでは何等星まで見えるでしょうか、ぜひご覧ください。

■**会　期**　12月1日(火)～12月27日(日)
■**会　場**　あけぼのパーク多賀　ホール
■**観覧料**　無料

展示

未年にまつわるエトセトラ

来年の干支は「未(ひつじ)」年です。ひつじは干支の中でも穏やかでやさしい動物です。今回の干支展ではそんな羊にまつわるさまざまな話題を楽しく紹介していきます。

ぜひ多くの皆さんのお越しをお待ちしています。

■**会　期**　12月22日(火)～1月16日(土)
■**会　場**　あけぼのパーク多賀　ホール

福祉保健課　㊡2-2021　(電)0749-48-8115
(F)0749-48-8143

高血圧ゼロのまち 多賀町

冬の注意

冬は早朝血圧が上がりやすくなってます!!

起床前の暖房や**布団内で軽い体操**をしてから起きるなどの工夫を!**室温**は**18℃以上**に保ち、部屋と部屋との温度差を小さくすることが大切です。

福祉保健課 ㈲2-2021 ㊡0749-48-8115 Ⓕ0749-48-8143

〈相談等〉（会場：多賀町総合福祉保健センター ふれあいの郷）

すくすく相談	1月19日㈫	9:30～12:00	子どもの健康、子育てに関する相談を受け付けています。（保健師、栄養士）

※事前予約制です。お電話などでお申し込みください。(電)0749-48-8115

〈健診等〉（標記の時間は受付時間　会場：多賀町総合福祉保健センター ふれあいの郷）

4か月児健診	1月13日㈫	13:15～13:30	令和8年8月生まれの乳児
10か月児健診			令和8年2月生まれの乳児
1歳6か月児健診		13:30～13:45	令和7年5・6月生まれの幼児

☆各健診には、必ず**母子健康手帳・質問票**をご持参ください。
☆4か月児健診、10か月児健診を受ける方は、**バスタオル**をご持参ください。
☆1歳6か月児健診を受ける方は、**歯ブラシとコップ**をご持参ください。
☆お子さんの予防接種については、出生後にお渡しした「のびっこ手帳」や多賀町ホームページに掲載していますので、ご確認ください。
☆乳幼児健診の年間予定については、多賀町ホームページをご覧ください。

多賀町子ども・家庭応援センター ㈲2-8137 ㊡0749-48-8137
多賀子育て支援センター（多賀町総合福祉保健センター「ふれあいの郷」内）

《未就園児親子の広場等の案内》

多賀子育て支援センター わくわくランド	月曜日～金曜日	9:00～12:00	多賀町総合福祉保健センター「ふれあいの郷」3階にあります。親子で一緒にあそぶ場、保護者さん同士の交流の場としてご利用ください。
子育て相談		13:00～14:00	お気軽にご相談ください。
登録制 きりん・にじ広場（2歳以上児）	日時は「にこにこメール」でご確認ください。		合同広場での開催となります。クリスマスお楽しみ会を開催します。歌やお話を聞いて楽しく過ごします。
登録制 こあら・ぺんぎん広場（0・1歳児）			
おはなしポケット（ボランティアさん） おはなしポケット（図書館司書さん）	12月7日㈰ 12月16日㈫	時間は「にこにこメール」でご確認ください。	親子でお話の世界を楽しみます。
おおたき子育て支援センター おひさまランド	月・火・水・金曜日	9:00～12:00	大滝たきのみやこども園に併設されています。お気軽にご利用ください。

※広場の登録を希望される方は、多賀町子ども・家庭応援センターへお申し込みください。広場登録用紙は、子育て支援センター、多賀町総合福祉保健センター「ふれあいの郷」入口にあります。※天候などの都合により、時間変更や中止となることがあります。ご理解ください。
※詳細は「にこにこメール12月号」をご覧ください。
※にこにこメールは、ホームページやInstagram、LINEにアップしています。

福祉保健課 ㈲2-2021 ㊡0749-48-8115

今月の足腰・脳若シャキッと教室

■実施日
脳若シャキッと教室　12月2日・16日㈬
足腰シャキッと教室　12月9日・23日㈬
足腰シャキッと教室プラス　12月3日・10日・17日・24日㈭
■対象者　65歳以上の町民の方（運動制限を受けている方はご相談ください）
■時　間　13:30～15:30
■場　所　多賀町総合福祉保健センター ふれあいの郷
■持ち物　お茶、タオル、筆記用具、参加費100円
■お問い合わせ　福祉保健課
㈲2-2021 ㊡0749-48-8115

多賀町社会福祉協議会 ㈲2-2039 ㊡0749-48-8127

心配ごと相談・弁護士による無料法律相談

■相談日時
心配ごと相談　12月16日㈬　9:00～11:00
無料法律相談　12月22日㈫　13:30～15:30
※無料法律相談は、毎月最終火曜日です。
■予　約　無料法律相談は、お電話でご予約ください。1日3組限定です。（先着順）
■場　所　多賀町総合福祉保健センター ふれあいの郷 ボランティア室
■お問い合わせ　社会福祉法人 多賀町社会福祉協議会
㈲2-2039 ㊡0749-48-8127

令和9年1月 多賀町 し尿収集カレンダー

日（曜日）	集落 午前	集落 午後
5日㈫	萱原①・川相①	不定期
7日㈭	一円①②・木曽①・久徳①②・栗栖①②	一円①②・木曽①・久徳①②・栗栖①②
14日㈭	多賀①②・佐目①・四手②・南後谷③	多賀①②・佐目①・四手②・南後谷③
18日㈪	富之尾①・敏満寺①	不定期
19日㈫	萱原②・敏満寺①③	萱原②・敏満寺①③
21日㈭	大杉①③・仏ケ後③	大杉①③・仏ケ後③
26日㈫	月之木①②・土田①②・中川原①・一之瀬①②	月之木①②・土田①②・中川原①・一之瀬①②
27日㈬	大君ケ畑①②	不定期
28日㈭	佐目②③・久徳②・霜ケ原③・川相③・小原①③	佐目②③・久徳②・霜ケ原③・川相③・小原①③

※不定期でお申し込みの方は、原則として不定期日での収集となります。
※集落名の後にある○印の数字は、お申し込みいただいた収集回数を表しています。
①は1か月に1回、②は2か月に1回、③は3か月に1回でのお申し込みを表し、「萱原①」とある場合は1か月に1回でお申し込みいただいた萱原のお宅を収集させていただきます。
なお、収集予定のない集落などについては、翌月以降の収集となります。
※1月に2回でお申し込みの場合は、原則1回目を同集落の月1回と同じ日に、2回目を1回目の15日後（2～3日は前後します）に収集させていただきます。
※集落とは、住所地名をさしていますので、該当する収集日に依頼してください。

クロスワードパズル

問題を解いて枠の文字を並べ替えると出てくる言葉をお答えください。

郵便はがき・FAX・多賀町ホームページの回答フォームなどから、解答と住所・氏名を記載のうえ「広報たが」へのおたよりやご意見を企画課までお送りください。正解者の中から抽選で10人の方に粗品を進呈します。発表は景品の発送をもってかえさせていただきます。

ヒント
パンの一種
□□□□

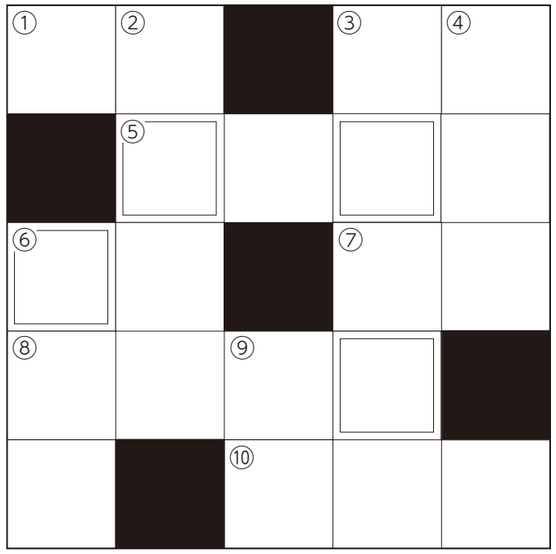

ヨコのカギ
①沖縄県の県庁所在地
③高知県発祥の、鳴子を持って踊る熱いお祭り「○○こい」
⑤野球で、ボールを捕るときに手に装着する革製の道具
⑥ディズニー映画『美女と野獣』の主人公のヒロインの名前
⑦道路の側溝などの上で見かける、格子状の金属製のフタ「○○ーチング」
⑧「笑顔」を意味する英語は？
⑩王子様とお姫様が踊る、華やかな会「○○○会」

タテのカギ
②機械の中でかみ合って回転する部品
③白い発酵食品、英語では「yogurt」
④鎌倉の有名なお土産「鳩サブレ」
⑥袖がない、上半身に着る洋服。フランスではジレ、イギリスではウエストコートと呼ばれる。
⑨旧約聖書に登場する、最初の人「アダム」の妻の名前

クイズ締切
12月23日㈬
FAX 有線FAX 2-2018
FAX 0749-48-0157
スマホ・PC

先月号の答え
「アザラシ」でした
10月号の応募総数は61人、正解率は100％でした。

カ	ザ	ミ	ド	リ
■	イ	エ	■	キ
ア	ア	■	ニ	シ
ラ	ク	ー	ン	■
シ	■	イ	チ	ゴ

ひとのうごき　令和8年10月末現在。（　）内は前月比。

人口……7,181人（−6人）　出生者数……3人
男性……3,480人（−9人）　死亡者数……11人
女性……3,701人（+3人）　転入者数……17人
世帯数…2,955世帯（±0世帯）　転出者数……15人

放射線量　※役場前にて、3回測定平均値

11月2日　0.04μsv/h　11月13日　0.04μsv/h

編集後記

もうすぐ2027年ですね！1年があっという間に過ぎているように感じてしまいます。年越しそばの用意はできていますか？多賀そばで良い年越しをしましょう！　た

認知症高齢者を危険から守る!
多賀町見守りQRコード



このシールを見かけたらスマホでチェック!

多賀町 見守りQRコード
AA0000

使い方はこちら!

福祉保健課 ㈲0749-48-8115



こんにちは! 健康推進員です

「私たちの健康は私たちの手で」をスローガンに食生活を通した健康づくり活動を進めるボランティア組織です。



令和8年7月31日 "ヘルスクッキング"

美味しく食べて、上手に減塩!

☆ 食事バランスガイドについて学びました。







令和8年8月5日 OHK(近江八幡市健康推進協議会)野菜シスターズによる出前講座

息ぴったりの野菜ダンスに感動!!



野菜クイズや脳トレゲームで楽しく…





近江八幡市の健康推進員さんをお招きし、日ごろの実践活動を紹介していただきました。健康推進員どうしの楽しい交流の時間にもなりました。

最後は、一緒に記念撮影
「これからも、ともに頑張りましょう!!」

多賀町ホームページ更新情報

- 令和8年度「公民館まつり」出店者・出展者・出演者の募集について
- 令和8年度 入札公告および入札結果
- 令和8年度 建設工事等発注見通し

etc…

多賀町民憲章

鈴鹿山系の緑と芹川・犬上川の清流に恵まれた多賀町に住むわたくしたちは、日常生活の心構えとしてこの町民憲章を定めます。
わたくしたち多賀町民は
一、郷土に住む喜びを感謝し、平和で明るい町をつくります。
一、歴史と伝統を生かし、教養を深め、かおり高い文化の町をつくります。
一、互いに励まし助けあい、心のふれあう町をつくります。
一、清くたくましい青少年のそだつ、健全な町をつくります。
一、働くことに喜びをもち、しあわせな家庭、豊かな町をつくります。
昭和53年11月10日制定

多賀町の鳥・木・花


ウグイス

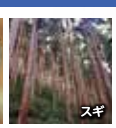
スギ


ササユリ

スマホ・ダブレットでも

「多賀町ホームページ」がご覧いただけます。QRコードを読み取るか、「**多賀町**」で検索!!

多賀町 検索

広報たが 令和8年12月号 毎月1回発行
多賀町役場企画課 〒522-0341 滋賀県犬上郡多賀町多賀324 ㈲2-2018 ㈲0749-48-8122
広報についてご意見などがございましたら企画課広報担当まで

R70
「広報たが」は地域の間伐材を活用した用紙を使っています
(古紙パルプ70%+針葉樹パルプ30%)