

六六六

広報



■もくじ

特集	2
まちの話題	4
もったいないステーション	6
社会を明るくする運動標語	7
ねんきん・狂犬病予防注射	8
臓器移植	9
けんこう	10
スポーツ	11
消防	12
緊急地震速報・後期高齢	13
幼稚園・就学時健診	14
園児募集・子育て講座	15
あけぼのパーク多賀	16
おしらせ	20

2007 **10** **かなづき**
 神無月
 No.722

河内の風穴は何キロメートル?



▲河内風穴観察会

芹川の上流、河内宮前にある「河内風穴」は、全国でも屈指の規模を誇る大洞窟です。でも、そんな大洞窟であるということを、いつ、どのように、誰が調べたのか、皆さんはご存じでしょうか?今回、河内風穴の探検・測量調査に取り組んでいる洞窟探検家のチーム「イザナギプロジェクト」代表の後藤聡さんから、調査活動のこれまでと今後の展望について特別に原稿をお寄せいただきました。河内風穴の全貌を明らかにするべく、何年にもわたって続けられてきた調査の最新のレポートをご紹介します。

イザナギ・プロジェクトによる河内風穴の調査活動

—これまでの成果と今後の展望—

ここ多賀町には計50本あまりの洞窟がありますが、その中でももっとも大きなものが、「河内風穴」です。

ではどのくらいの長さがあるのかというと、はっきりとは分かりません。20年以上前には300mほどとされていましたが、昭和62年には3300m、平成13年には4200m、平成16年には6500mと伸びています。現在はというと8000m以上あるだろうというところですが、まだまださらに長くなり、何mまで伸びるかは、今のところ想像できません。

洞窟の長さというのは、洞窟の中で人の通れる通路をすべて合わせた長さで求められます。しかし、人が通れるのに測量されていない通路があったり、人跡未踏のまだ誰にも知られていない、隠された通路があったりしますし、どこを人が通れる通路とするかという判断のぶれもあって、この洞窟の長さは何mだとは一概にな

かなか決められません。では洞窟の長さとして良く公表される数字は何でしょうか。もっとも多いのはその洞窟を調査した人やグループが測量した通路の長さの総計です。ほかにも人が通ったことのない水系を含めた長さや、今後伸びるであろう予測値であることすらあります。それゆえに、洞窟の長さは変わるのが当たり前の世界です。河内風穴の長さは測量された長



▲シアターホール

さですが、迷路状の通路が多く未測量の通路が数多く残されています。そして測量中に誰にも知られていなかった通路が発見されるなど、今のところ長さを確定させることは困難です。

現在、日本で一番長いと言われている洞窟は23kmあります。2番目は10kmほどで、3番目が8.7kmです。その次は6.3kmなので今のところ、河内風穴は日本で4番目の長さがあると言えそうです。

さて河内風穴に入ると、入口から少し下ったところに大広間という大きな空間に出ます。その広間を降りきったあたりで岩の隙間から水音の聞こえる場所に出ます。大雨の後だと川が流れていることに気づくでしょう。これは河内風穴の奥にある青く澄んだ地底湖から流れてきた水で、この大広間を流れた後、料金所から観光洞入口に向かう道の脇の川に湧き水として流れ出ています。この大広間をさらに行くと、はしごを上って少し行った場所で観光洞は終わっています。その先は、険しい岩場や迷路状の通路などがたくさんあると同時に美しい鍾乳石が数多くあり、青く澄んだ地底湖や地下河川のある領域です。この領域には経験ある洞窟探検家でなければ安全に入れませんが、洞窟探検家の適切な補助があれば入れる領域です。今年は台風のために中止されたそうですが、毎年のように河内風穴の観察会が行われています。住んでいる地域に日本でも屈指の洞窟があるのですから、こうした機会にぜひとも中を覗いてはいかがでしょう。

私の所属する東京スペレオクラブという洞窟の調査・探検グループは日本や世界各地で活動していますが、国内の活動地の1つとして平成13年に河内風穴を選びました。それは昭和62年以降、系統だった調査が行われておらず未測量の箇所が多く残されていると知られていたからです。私は昭和62年の活動に深く関わっていましたが、その活動の終わりのころに河内風穴の測量の合間に一人で探検をした時、今まで知られていない通路を多数見つけました。しかし時間切れで測量はおろか、他の人にその場所を教えることすらできませんでした。そのことは、その後ずっと心の隅に残っていたのですが、なかなか機会を見つけられず時間が過ぎてしまいました。しかし、東京スペレオクラブで新たな調査地域を決める話が出た時にその心残りを解消する機会を得ることがで

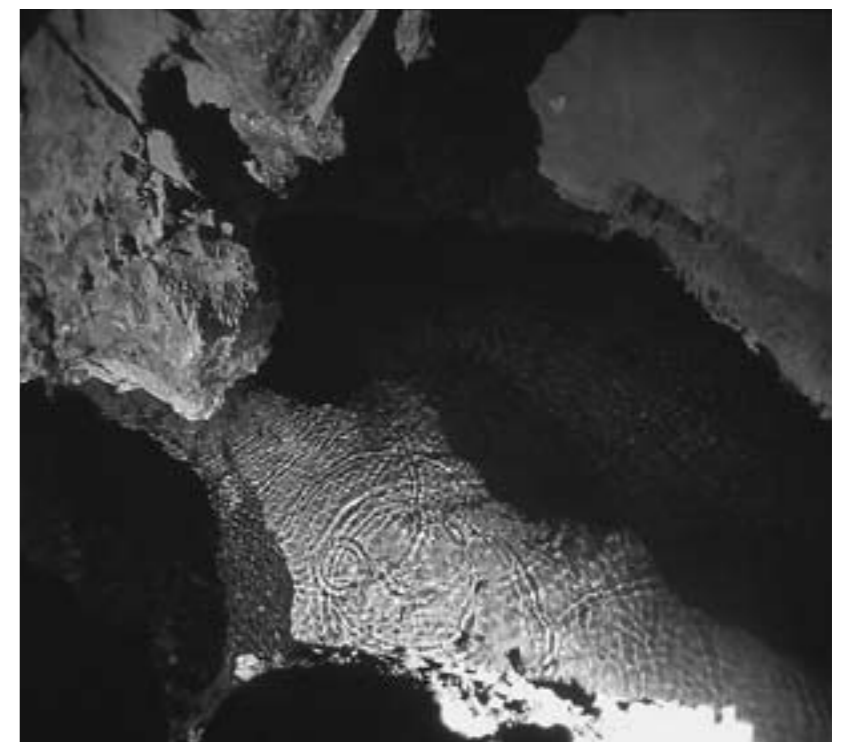

▲第2水流地底湖

きました。ちなみに、最後の探検の時に見つけた通路は10年あまりの時の経過によって、詳しい場所を失念してしまい、調査再開後の数年間は見つけることができませんでした。ここ2年の間に相次いで再発見されました。

この河内風穴の調査計画は多賀大社にちなんでイザナギ・プロジェクトと名付けられ、関西や中国地方など幅広い地域の洞窟探検家からの協力を得ています。ここ数年は年に4回ほどの活動を行い、これまでに計23回の活動をしてきました。そして毎回、探検や測量中に人跡未踏の通路を見つけるなどの成果があがり、いつになったら測量が終わるのかわからなくなってしまうという予想外の出来事に見舞われ続けています。

今後、河内風穴はどこまで伸びるのでしょうか。答えがいつ出るか分かりませんが、これからのイザナギ・プロジェクトの調査に期待してください。

(後藤聡:イザナギプロジェクト代表)

▼たて穴を登る



人と暮らしを考える会

夏休みの最後の思い出づくりに…

住環境・福祉・防災フェア

防災や福祉、住環境について知ってもらおうと、8月26日に中央公民館で、「住環境・福祉・防災フェア」が開催されました。これは、地元企業の有志の方々が組織される「人と暮らしを考える会」の方々が企画されたものです。

夏休みということもあり、子どもたちや家族づれなど多くの人でにぎわいました。公民館内では、企画展や

体験コーナー・子ども向けイベントなどが行われました。子どもたちが、段ボール建築やトールペイントに挑戦していました。また、体験コーナーでは、おもりをつけての高齢者疑似体験、卵の殻を使った割れたガラスの散乱歩行体験など身をもって実感されていました。

玄関付近では、盲導犬のデモンストラーションが行われ、多くの方が盲導

犬の賢さに感心されていました。ほかにも、防災についての講演会や環境の映画上映など多くのイベントが行われ、夏休みの良い思い出づくりになったのではないのでしょうか。身近な生活に密着した企画で、生活環境について考えるきっかけになったことと思います。

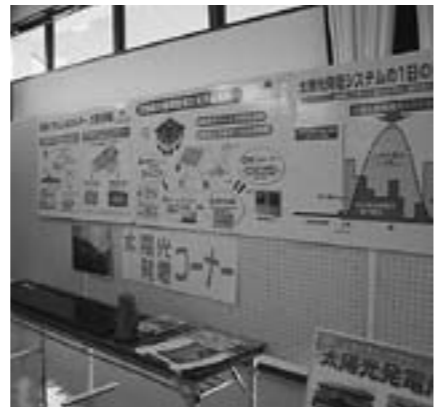

近畿少年軟式野球大会

彦根クラブが優勝

第31回近畿少年軟式野球大会

多賀中学校3年の市田雅樹君が所属する彦根クラブが、第31回近畿少年軟式野球大会でみごと優勝を果たしました。

第1試合では、兵庫の太子西クラブを4-3で下し、決勝戦では、接戦の末、和歌山の近大新宮クラブを1-0で破り、優勝を決めました。



▲多賀中3年の市田雅樹君



発明クラブ

パソコンソフトを使って作品づくり

初めての体験に興味津々

8月22日に滋賀県立大学で、『滋賀県少年少女発明クラブ合同大会』が開催されました。多賀町少年少女発明クラブからは13人のクラブ員が参加し、ライダーづくりや、3D CAD(立体を描くことができるパソコ

ンソフト)による土星作成などを体験しました。

ライダーづくりでは、県立大の南川先生による流体の話を参考に、どうすればよく飛ぶライダーができるのか試行錯誤しながらつくってい

ました。3D CADによる土星作成は県立大生の手伝いもあり、スムーズにCADを使っていて、クラブ員たちもふだん使ったことのないソフトに大満足の様子でした。



さわやかウォーキング

秋はもうすぐそこに 多賀まいり

9月24日、「秋の楽しい1日体験!! さわやかウォーキング 多賀まいり」が行なわれました。県内外から多くの方が参加され、秋の1日を満喫されていました。くもり空でしたが、ウォーキング日和になったと思います。

多賀大社前駅に電車が着くとぞくぞくと参加者が降りてこられ、受付をすませ、スタートして行きました。まずは、胡宮神社をめざしました。紅葉を

楽しむとまではいかなかったかもしれませんが、境内を散策したり自然の美しさを楽しんだりしていました。その後、あけぼのパーク多賀を訪れ、アケボノゾウの化石や展示などに見入っていました。そして、多賀大社、真如寺を見て回り、ゴールの多賀大社前駅前に到着しました。

ゴール後には、お楽しみ抽選会があり、お米などがプレゼントされました。

まだ、紅葉の時期とまではいきませんが、境内を散策したり自然の美しさを楽しんだりしていました。健康づくりにも、観光や自然を楽しむのにも、充実した1日になったのではないかと思います。



～シリーズ 宇宙と環境(6)～

太陽とソフトエネルギー

この宇宙の中には無数の星たちが輝いています。その中でも私たちがいる地球はほかのどの星よりすばらしい星だと言われています。海があり、水があり、ちょうどいい空気がある。そして自然があり生きものが満ちあふれている。こんな星はなかなかありません。どうして地球がこんなにすばらしい星なのでしょう。それについては、太陽からの距離が遠すぎず、近すぎず、そのおかげで寒すぎること暑すぎることありません。また大きさも、大きすぎること小さすぎることありません。大きな星だとその星の引力でたくさんの大気(ガス)でおおわれ、その温室効果でとても暑い星になってしまいます。逆に小さな星は引力が小さいために大気(空気)が逃げ去ってしまいます。空気がなくては生き物は呼吸もできなくなってしまいます。このように地球は太陽からの距離や大きさがちょうどいい星なのです。

実は地球にとって幸せだったことがもう一つあります。太陽がどちらかという小さめの恒星だったということです。星には(質量の)大きな星と、(質量の)小さな星があります。質量の大きな星というのは、ものすごく激しく燃えるため、その寿命は短いと言われています。たとえば太陽の10倍の質量の星は、その寿命は太陽の30分の1くらいしかありません。太陽の寿命は100億年と言われているので、10倍の星の寿命は3千万年くらいしかないのです。ところで地球上に初めて生命が生まれたのは地球ができてから10億年くらいたってからです。また

海の中に誕生した生物が陸上へ上がってきたのは、それからさらに30億年くらいたってから、さらに生物が人間のように進化するのにそれから5億年くらいかかっています。ところがもし太陽がもっと質量の大きな寿命の短い星だったら、生き物が十分に進化する前に燃料がなくなり、燃え尽きてしまいます。その反対にあまり質量の小さな星だと十分な熱や光を出すことができないので、これも困ってしまいます。こうして考えると、私たちにあって幸せだったのは、太陽があまり大きすぎもせず、小さくもなかったことだというのがよくわかります。

この太陽の恵みに私たちはもっと感謝しなくてはならないのかと思います。現在の社会はたくさん石油や石炭・ガスなどを燃やして成り立っています。ところがこうしたものを燃やすことで大量の二酸化炭素も出ます。また石油や石炭、天然ガスなどもあと100年くらいでなくなってしまうとも言われています。それに変わるものとして太陽のエネルギーを使う試みが今なされています。太陽の光で発電する太陽光発電や、太陽の熱によって地球に起きる風を利用した風力発電などです。こうした発電は自然にやさしいことからソフトエネルギーとも呼ばれています。これからは使うエネルギーを減らすのと同時に、エネルギーをつくり出す方法ももっと自然にやさしい方法を考えるべき時なのです。こうした試みによって少しでも自然にやさしい社会をつくっていききたいものです。



▶天究館の太陽光発電パネル

♪見上げてごらん～♪ 10月の星座

秋になり涼風の中で星空の美しい季節になってきました。秋の星座たちをぜひ見上げてみてください。(ステラナビゲータより作図)



ペルセウス座

ギリシア神話の勇士ペルセウスの姿です。手には退治した妖怪メドゥサの顔がぶら下がっています。

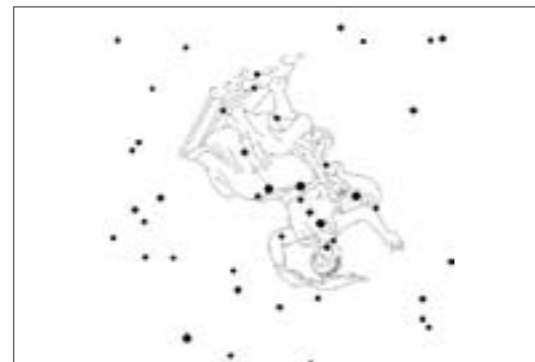

カシオペア座

エチオピアの王妃カシオペアの姿です。W字形の姿で親しまれている、秋を代表する星座です。

社会を明るくする運動では、非行や犯罪のない明るい社会をめざして、啓発事業・広報活動などを展開しています。この運動のひとつとして、「家族」「友だち」「チャレンジ」をテーマに小学校6年生の児童さん、中学校2年生の生徒さんに標語の取り組みをしていただきました。(順不同)

【多賀小学校6年生】

テーマ:チャレンジ

- | | |
|-----------------------------------|-------|
| あいさつは 心と心 つなぐもの | 池尻 篤典 |
| いつでも どこでも さいごまでチャレンジ | 岡田真由子 |
| 明るく 元気に 社会を変えよう | 上村 智輝 |
| あきらめず 苦手なことを チャレンジしよう | 川上 愛莉 |
| 明るい社会は 笑顔でつくる | 北川 諒 |
| 何事も チャレンジが 大切だ | 小菅 智彦 |
| チャレンジしよう 難しいことでも がんばろう | 澤田 祐花 |
| 何にでも チャレンジしよう できるはず | 島崎 彩菜 |
| チャレンジ 勇気を持って 挑戦 | 曾我 太暉 |
| みんなで まもろう えがおの社会 | 曾我 直人 |
| 絶対に あきらめないぞ チャレンジだ | 辻 天薫 |
| ふみ出そう 心に決めた第一歩 | 田中 沙紀 |
| 何事も 失敗をおそれず ちょうせんしよう | 滝川 勝人 |
| 成功は チャレンジしないと はじまらない | 土田健太郎 |
| やる気さえ あれば出きるよ だれにでも | 天南 愛理 |
| 何事にもチャレンジ 失敗してもあきらめずに 成功するまでしつづける | 西尾 聡志 |
| あきらめない 失敗しても チャレンジだ | 樋口 和輝 |
| あきらめない たいせつなのは チャレンジだ | 水口 結貴 |
| なにごとでも チャレンジをして がんばる | 森 佳奈美 |
| あいさつは 笑顔に変える まほうかな | 山 涼華 |
| 人と人が 楽しくかい話できる 町にしよう | 渡部 貴輝 |

テーマ:家族・友だち

- | | |
|--------------------|-------|
| 友だちも 家族もみんな 社会の一いん | 安居 英郎 |
|--------------------|-------|

【大滝小学校6年】

テーマ:家族

- | | |
|---------------------|-------|
| 家族って いるだけでなぜか ほっとする | 久保田将登 |
| 笑顔がたえない 楽しい家族 | 佐久間 栞 |
| 朝起きて 家族におはよう 笑顔でね | 城貝 奈央 |
| あいさつで みんなの会話 はじまるよ | 田中 郁美 |

滋賀社会保険事務局彦根事務所 年金給付課 (電)23-1116

環境生活課 (有)2-2031 (電)48-8114 kankyo@tagatown.jp

納めていただいた国民年金保険料は すべて社会保険料控除の対象になります!

国民年金保険料は、所得税等を算出する際に、全額が社会保険料控除の対象として課税所得から差し引かれます。控除の対象となるのは今年1月から12月までに納められた保険料の合計です。

過去に納め忘れていた期間や免除を受けていた期間の保険料を納めた場合、また家族の保険料を納めた場合も控除の対象となります。

年末調整や確定申告の際には、社会保険庁が発行する「社会保険料(国民年金保険料)控除証明書」または領収証書が必要です。

詳しくは滋賀社会保険事務局彦根事務所までお問い合わせください。

社会保険料(国民年金保険料)控除証明書

所得税法等の改正により、年末調整や確定申告の際には社会保険料を納めたことを証明する書類の添付が義務付けられたことから、社会保険庁が発行する国民年金保険料を納付された額の証明書。

社会保険庁からの発送時期は11月上旬で、平成19年1月から9月までに国民年金保険料の納付がある方が対象になります。

ご存じですか?若年者納付猶予制度! ~30歳未満の方は申請により保険料の納付が猶予されます~

30歳未満の方で、本人とその配偶者の前年所得が一定基準以下の場合、申請して承認されると、保険料の納付が猶予されます。承認期間は原則7月から翌年6月までです。

承認された期間は、将来支給される老齢基礎年金を受けるために必要な期間(受給資格期間)に算入されます。また、万一のときに支給される障害基礎年金や遺族基礎年金を受けるために必要な受給資格期間にも算入されます。

申請は、環境生活課まで。

申請できる人は

- ①前年所得(平成18年所得)の少ない方
…所得の目安:单身世帯57万円、夫婦世帯92万円
- ②平成18年4月以降に失業、倒産、天災などにあった方
- ③障害または寡婦であって前年所得が125万円以下の方 など

また、10年以内であればさかのぼって保険料を納付(追納)することができます。追納されると、その期間は保険料納付済期間とされ、老齢基礎年金の受給額に反映されます。

(承認を受けた年度から起算して3年度目より当時の保険料に加算金がつきます。)

狂犬病予防注射はお済みですか?

4月から5月にかけて狂犬病予防注射を各会場で実施してきましたが、犬の体調等により受けられなかった犬は、必ずかかりつけの獣医師で予防注射を受けてください。また犬の死亡や飼い主の変更等があれば、環境生活課までお届けください。

臓器を提供したくないという気持ちも、提供したいという気持ちも、どちらも尊重されます。しかし、その気持ちが伝わらなければどちらも叶いません。

ご存じですか?

県内全域の国民健康保険被保険者証に臓器提供意思表示欄が設けられています。ご活用ください!!

臓器移植Q&A

Q		A
被保険者証の臓器提供意思表示欄は必ず記入しなければなりませんか?	➔	記入を強制するものではありません。ご家族で話し合い、ご自身の意思が決まったらご記入ください。
被保険証の更新時にはどのようにすれば良いですか?	➔	被保険者証の更新と併せて臓器移植の意思表示も再度書いて(更新して)ください。
すでに意思表示カードを持っていますがどのようにすればいいですか?	➔	被保険者証の臓器提供意思表示欄に記入し、カードもそのまま持ってください。あなたの気持ちを確実に伝えるためにもできるだけたくさん意思表示をしてください。
臓器提供の意思が変わったらどうしたらよいのですか?	➔	被保険者証の意思表示欄の記載した部分に×印をつけ、空いている欄に新しい意思表示をしてください。欄がいっぱいになったらコンビニや病院、環境生活課等で配布している意思表示カードに記入し、被保険者証と併せてお持ちください。上から新しい意思表示シールを貼ることもできます。
保険証の意思表示欄に記入しなくても臓器提供ができますか?	➔	できます。しかし、最期を迎えられるときに意思表示されなければ提供できません。意思表示していることを家族に伝え合しましょう。



臓器提供意思表示カード



臓器提供意思表示カード (英語版)

(一) 被保険者療養給付記録	(二) 被保険者療養給付記録	(三) 臓器提供意思表示欄
氏名 傷病名 受給月 受給日 転入 転出 承認 印	氏名 傷病名 受給月 受給日 転入 転出 承認 印	臓器提供意思表示欄 (承認、拒否、不明)

臓器移植についてもっと詳しいことを知りたいときは、日本臓器移植ネットワークにお問い合わせください。フリーダイヤル:0120-78-1069 ホームページ <http://www.jotnw.or.jp/>

10月は臓器移植普及推進月間です!! 臓器提供について考え、家族で話し合い、その気持ちを意思表示しましょう!!

健康保険証の内面にも意思表示欄が設けてあります

運動しなさい！

福祉保健課 (有)2-2021 (電)48-8115 hoken@tagatown.jp

こんにちは保健師です

もっとからだを動かそう！

運動は、肥満、高血圧、糖尿病、高脂血症などの生活習慣病を予防する効果があります。健康でいきいきした生活を送るためにも、個々の体調にあわせた運動を生活に組み入れることが必要です。

「21世紀、すべての人々が健やかで心豊かに生活できる活力ある社会」の実現をめざす……を目標にしているのが、新聞やテレビで言われている「健康日本21」です。健康を増進し、病気にならないように、健康寿命(健康で明るく、元気に生活し、満足できる生涯、つまり認知症や寝たきりにならない状態で生活できる

期間のこと)を延ばしていくことが大切です。そのために、健康日本21では、バランスのとれた栄養・食生活の重要性はもちろんですが、運動の重要性も強く取り上げられています。



運動を始める・続けるためのポイント

- ①まず、自分の「したいこと」「できそうなこと」の目標をたてましょう。
②運動を始めてくじけそうになったときには、



- 否定的でなく、前向きに考えましょう。
③運動が中断しそうときは、目標を変更するなど、柔軟に対応しましょう。
④運動をすることを決めたら、その意思を周囲に宣誓しましょう。
⑤計画した運動が実行できたときの自分自身へのご褒美を考えましょう。
⑥運動する仲間をつくりましょう。運動を続ける大きな力となります。
⑦6カ月間続けてみましょう。運動習慣を定着させるには、一定期間継続することが必要です。

ウォーキングをしよう

運動には、各種スポーツや水泳などさまざまありますが、長期間にわたって続けるためには、誰でも、いつでも、どこでも自分の身体の状態に合わせてできるウォーキングをおすすめしています。ウォーキングを習慣化すると、血行がよくなり血圧の上昇を予防したり、総コレステロールを減らし動脈硬化の進行を抑制できます。足の筋肉が維持、強化されるので、エネルギーの代謝がよくなって肥満を予防したり、血糖値を下げる効果もあります。足の骨に適度な負荷がかかるので、骨がスカスカになる骨粗

しょう症も予防できます。健康日本21では、1日1万歩歩くといわれています、まずは現在より1000歩多く歩こう心がけ、1万歩をめざしましょう。



B&G海洋センター(有)2-1625(電)48-1625 bg@tagatown.jp

海洋体験セミナー「沖縄にいらしてきて」

多賀中学校2年 久保田 将来

僕は、沖縄に初めて行きました。多賀のB&G海洋センターから米原駅に行きました。駅には滋賀から行く人たちがいました。伊丹空港から飛行機に乗りました。離陸するとき、とても気持ち悪くなりました。飛行機で寝ていたらすぐに那覇空港に着きました。那覇からバスでホテルに行きました。同じ部屋になった人とすぐ友だちになりました。そのあとサンゴ染めTシャツをつくりました。

二日目は、カヌー、ヨット、バナナボートなどをしました。カヌーは、とても簡単で、とても楽しめました。ヨット



は、風の向きや波の向きを見ないといけないので難しかった。でも慣れてきたらとても楽しかった。

バナナボートは、海水が目に入りとても目が痛かったです。

シュノーケリングでは、きれいなサンゴや魚たちを見ることができました。

四日目は、名護パインパークへ行きました。試食がいっぱいありとてもおいしかったです。

最終日、友だちと別れるのはとても悲しかったです。

とても楽しい沖縄でした。

秋季軟式野球大会の結果

9月2日、9日に町民グラウンドにて、秋季軟式野球大会が行われました。優勝はジャガーズ、準優勝はTYZでした。

平成19年度 多賀町秋季軟式野球大会結果表

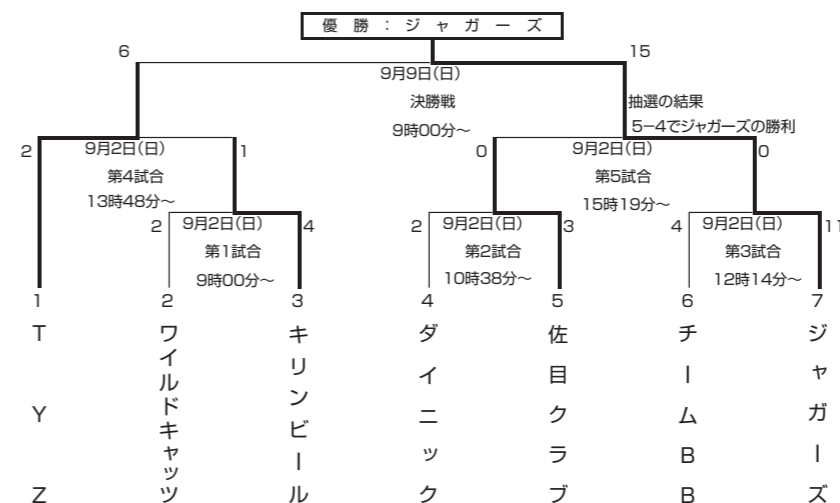

体育指導委員かわらばん

運動・スポーツに興奮。健康に感動を!!

世界陸上大阪大会は女子マラソンの土佐礼子選手が日本唯一のメダルを獲得してくれました。また、室伏、末續、為末、池田、沢野の「日本超人BIG5」と名をさせた選手も奮闘されましたがメダルには手が届きませんでした。その中でも男子100m決勝では、世界記録保持者アサファ・パウエルとタイソン・ゲイの勝負とあって録画してまでも注目してしまうほど。世界陸上の感動と興奮はまだ記憶に新しく残っています。

町内各幼小中も9月には運動会・体育祭が実施され子どもたちも保護者の方々も身近に感動と興奮を目の当たりにされたのではないのでしょうか。

各字でも運動会等を実施されていますが、近年ではレクリエーション的な活動をされている字が増えてきており、その背景には「若い世代が参加しない」「世帯が減った」「高齢者が増えた」などの理由が挙げられています。しかし、人間関係の希薄化や世代間交流などの不足気味の近代日本人にとってはコミュニケーションの場としてたいへんよい機会であると感じられます。さらには体を使いながら、笑ったり、考えたり、工夫したりとレクリエーションスポーツには心身の健康管理にも十分役立ちます。

体育指導委員では「競技スポーツ」ではなく、常時「使う亭屋」という名称でレクリエーションスポーツの推進と普及を行なっています。これからの時期、歩くのにも良い季節です。「健康」に対して「感動」を体感してはいかがでしょうか。

平成19年度防火標語
「火は見てる あなたが離れる その時を」

彦根市消防署 犬上分署 (電)38-3130

ガス機器による火災およびガス事故の防止

ガスは、ほとんどの家庭にもあり私たちの生活にはなくてはならない存在です。しかしそれは、安全に使用できているからで取り扱いを間違えると火災や爆発など、大きな事故につながっていきます。また、気付かずにガスが漏れ台所などに充満すると一酸化炭素中毒という目に見えない事故も発生することもあります。そこで、ガスを使う時には次の点に注意し、便利さの裏には大きな事故が隠れていることを再認識し、火災や事故を防ぎましょう。

1. ガス機器の正しい取り付け

- ・ガスコンロやガスストーブを木の柱や壁に近づけて使うと、壁面等を熱に強い材料を覆っていても、内部の木材が炭化して、低い温度でも発火する恐れがあるので、柱や壁などから間隔を取り、防熱板を設置して使用してください。
- ・ガス漏れを防ぐために、ゴムホース等は適当な長さで取り付け、ひび割れ等の劣化がないかときどき点検をしてください。



2. ガス機器の取り扱い

- ・ガス機器を点火する時には、きちんと火がついているかを確かめてください。
- ・ガスコンロで揚げ物等をする時は、絶対にその場から離れないようにし、やむをえなく離れる場合は短い時間でも必ず火を消してから離れるようにしてください。
- ・グリル付きのガスコンロは外から火が見えにくいいため、使用していることを忘れてしまいがちになるので、忘れないように注意して

ださい。

- ・コンロの周りは整理整頓し、燃えやすいものを近くに置かないようにしてください。
- ・ガス機器を使用する時は、換気扇を回す、窓を開ける等して十分換気を行ってください。



3. ガス漏れに気づいた時の注意点

ガス漏れなどの異常に気づいた時は、ガスの元栓を閉め、必ず窓を開けて空気の入換えをしてください。換気扇を使用するとスイッチを入れることで火花が発生し、爆発が起こる原因になります。同様に、電灯やコンセントプラグの差し込み時や静電気等の火花でも爆破の恐れがあるので、ガス漏れを感じた時は十分注意し、換気を行ってください。

近年では、揚げ物等の調理中に温度が上がり過ぎないように自動的にガスが止まる「天ぷら油加熱防止機能」のついたガス機器があります。ガスによる火災・事故を未然に防ぐために、危険を排除し安全にガス機器を使用できるようにしましょう。



緊急地震速報

緊急地震速報が10月から始まります!

緊急地震速報とは、地震による強い揺れを事前にお知らせすることをめざす新しい情報です。最大震度5弱以上と推定した地震の際に、強い揺れ(震度4以上)の地域の名前を強い揺れが来る前にお知らせします。地震による強い揺れが始まる数秒~数十秒前に、すばやくお知らせします。ただし、震源に近い地域では、「緊急地震速報」が強い揺れに間に合わないことがあります。

緊急地震速報「利用の心得」

**周囲の状況に応じて
あわてずにまず身の安全を確保する!**
緊急地震速報は見聞きしてから、強い揺れが来るまでの時間が数秒から数十秒しかありません。その短い間に身を守るための行動を取る必要があります。

- 家庭では……**頭を保護し、丈夫な机の下などに隠れる。あわてて外へ飛び出さない。
- 人がおおぜいいる施設では……**係員の指示に従う。落ち着いて行動する。あわてて出口に走り出さない。
- 自動車運転中は……**あわててブレーキをかけない。ハザードランプを点灯し、揺れを感じたらゆっくり停止する。
- 屋外(街)では……**ブロック塀の倒壊等に注意する。看板や割れたガラスの落下に注意し、ビルのそばから離れる。
- 鉄道・バス乗車中は……**つり革、手すりにしっかりつかまる。
- エレベーターでは……**最寄りの階で停止させ、すぐに降りる。
- 山やがけ付近では……**落石やがけ崩れに注意する。

お問い合わせ

気象庁地震火山部管理課 (電)03-3212-8341
緊急地震速報について <http://www.seisvol.kishou.go.jp/eq/EEW/kaisetsu/>

環境生活課 (有)2-2031 (電)48-8114 kankyo@tagatown.jp

後期高齢 老人保健制度に代わる新たな制度

後期高齢者医療制度(平成20年4月施行)

老人医療費が増大する中、将来にわたり持続可能な制度とするため、これまでの老人保健制度に代わる新たな高齢者医療制度が始まります。

運営

県内全市町で構成する滋賀県後期高齢者医療広域連合が保険料の決定、保険給付などの事務を行います。

対象

県内に住所を有する次の人(現行の老人保健医療受給対象者と同じ。)

- ・75歳以上の人
- ・65歳以上75歳未満で一定の障害がある人

窓口負担(一部負担金)

医療費の1割(現役並み所得者は3割)となり、現行の老人保健制度と同じです。

保険料

後期高齢者一人ひとりが納めることとなり、原則として県内は均一の保険料となります。具体的な保険料の額は広域連合が条例で定めることとなります。

なお、低所得の方やこれまで被用者保険の被扶養者として保険料を負担してこなかった人には、軽減措置が設けられる予定です。また、保険料の徴収事務は町が行います。介護保険料と同様に、原則として年金から天引きされます。

後期高齢者医療広域連合の設立

新たな後期高齢者医療制度の運営主体となる「滋賀県後期高齢者医療広域連合」が平成19年2月1日に設立されました。

この新しい制度の具体的な内容については、引き続き広報誌などでお知らせします。

多賀幼稚園 (有)3-3513 (電)48-0274

多賀中学校の お兄さんお姉さんありがとう

—福祉・ボランティア体験学習—

夏休みの登園日に8月生まれの誕生会を開きました。この日は「福祉・ボランティア体験学習」で、多賀中学校3年生12人のお兄さんお姉さんが幼稚園に来てくれました。初めは、園児・中学生とも緊張したようでしたが、だんだん緊張もほぐれ笑顔で話しかけていました。誕生会の出し物は事前をお願いしていたので、各グループに分かれて「紙芝居、〇×クイズ、しっぽとりゲーム」などの遊びを考えてきてくれました。みんな真剣に取り組み、園児や私たちを楽しませてくれました。

誕生会の会食は「焼そばパーティー」で、お兄さんお姉さんのテキパキとした準備や片付け、焼き方の動作に感心しました。園児たちはお兄さんお姉さんがとても新鮮で、憧れの気持ちでながめているようでした。またお兄さん

の食欲旺盛な姿にびっくりしながら、園児たちもそのようすに刺激され食がすすみました。

2日目は、園児たちは夏休みで来ていませんでしたが、午前は運動場の草取り、花の植え替え、にわとり小屋の掃除に汗を流してくれました。そして午後は運動会で使うポンポンづくりやテーブルにペンキを塗って、ステンシルで美しく飾り素敵に仕上げてくださいました。この日もみんなまじめに一生懸命取り組み、「疲れたけど楽しかった」と感想を述べてくれました。ふだんなかなかできない環境づくりをしてもらい大助かりでした。

今、園児たちは、お兄さんとお姉さんがつくってくれたかわいいテーブルで、お家ごっこやお店やさんごっこを楽しんでいます。



教育委員会学校教育課 (有)2-3741 (電)48-8123

『就学時健康診断のお知らせ』

来春、小学校に入学される平成13年4月2日から平成14年4月1日までに生まれた幼児を対象に、就学時健康診断を行います。

決められた日に必ず受診してください。

なお、事前に「健康診断通知書」「健康診断票」を送りますので、必要事項を記入の上、当日忘れないように持参してください。診断日までに通知書が届かなかったり、記載事項に誤りがあるときや、健康上の理由等で受診できない場合は、教育委員会学校教育課までお問い合わせください。



【日 程】

健診日■11月6日(火)
場 所■総合福祉保健センターふれあいの郷
受 付■13時15分～
内 容■13時45分～ 子育て講演会・面接・視力検査・聴力検査
15時20分～ 内科検診・歯科検診

申込受付期間 11月5日(月)～22日(木)
対 象 者 在園児および新入園児
入園決定通知 12月下旬～1月上旬に通知書を送付

幼稚園 《多賀幼稚園》《大滝幼稚園》

対象年齢・教育時間■満3歳～就学前 8:30～14:00
(やむを得ない事情がある時は、15:00まで預かり保育を行います。)
*満3歳の誕生日を迎えた翌月から入園できます。

入園資格■本人とその保護者が町内に住所を有し、居住している方
提出書類■入園願書

お問い合わせ■教育委員会学校教育課 (有)2-3741 (電)48-8123



保育園 《多賀ささゆり保育園》《たきのみや保育園》

対象年齢・保育時間■《多賀ささゆり保育園》 6カ月～就学前 7:30～19:00
《たきのみや保育園》 1歳～就学前 8:00～17:30

入所資格■児童の保護者のいずれもが、次のいずれかの事情にあり、保育できないこと。

- ①家庭外で仕事をしている人
- ②家庭内で家事以外の仕事をしている人
- ③母親が妊娠中、または出産後間がない場合
- ④疾病、負傷、障害がある人
- ⑤長期にわたり病気、障害者の介護をしている場合
- ⑥その他、町長が認める状態にある場合

提出書類■①入所申込書……児童1人につき1部
②保育に欠けることを証明する書類……次のうちのいずれか
・就労(予定)証明書・診断書・障害者(療育)手帳の写し・母子手帳の写し等
③所得税額を証明する書類……次のいずれか
・平成19年分所得税源泉徴収票の写し(H19年1月以降で可)
・平成19年分所得税確定申告書の写し(H19年2月以降で可)

お問い合わせ■福祉保健課 (有)2-2021 (電)48-8115

※幼稚園願書と保育園入所申込書は、各幼稚園・保育園(所)、教育委員会学校教育課、福祉保健課(ふれあいの郷)で配布・受け付けしています。



多賀子育て支援センター (有)2-1025 (電)48-1025 (F)48-0204

第4回 レッツエンジョイ子育て講座

手づくりおもちゃで子育て

牛乳パックなどを使っておもちゃをつくってみませんか。世界に一つだけのあたたかい手づくりおもちゃをお子さまにプレゼントしましょう。お父さんやお母さんがつくってくれたという思い出は、いつまでも心のどこかに残るのではないのでしょうか。

ご家族でご参加ください。お待ちしております。託児もいたします。

日時■11月10日(土) 10時～11時30分

場所■子育て支援センター
(ささゆり保育園 2階)

参加人数■15組

持ち物■牛乳パック 6個

申し込み締切■10月31日(木)

申込方法■電話またはFAXで子育て支援センターまで申し込んでください。

☆各保育園(所)・幼稚園でも受け付けています。

平成20年度 園児募集

http://www.tagatown.jp/~taga-mus/

多賀のゆかいな生き物図鑑⑦ 草木の根元でチンチロリン♪ マツムシ

童謡「虫のこえ」で、最初に出てくる虫をご存じでしょうか?「あれマツムシが鳴いている～♪チンチロチンチロチンチロリン♪」。さて、皆さんは実際にこのマツムシの鳴き声を聞いたことがありますか?私は小学校のとき、初めてマツムシの鳴き声を聞いたときは驚きました。だって本当にチンチロリンと鳴いているんですから!!

マツムシは、大きさが約20～25mmのコオロギの仲間です。林が近くにある草原や河原などに生息しており、オスが草や低木の根元につ



▲マツムシのオス。チンチロリン♪と鳴いているのはオスです。

かまって「チンチロリン♪」と鳴いています。しかし、声だけはよく聞こえるのですが、いざ姿を見ようとすると草むらに隠れており、さらに動きが素早いために、なかなか見ることができません。

博物館の駐車場の周りには、ツツジが多く植栽されており、毎年8月下旬から10月にかけてマツムシの大合唱を聞くことができます。その情景はすっかり博物館の秋の風物詩となりました。その他にも、多賀町内にはマツムシが鳴いている場所が多数あります。あなたも耳をすませて「チンチロリン♪」の鳴き声を探してみてください。

(多賀の自然と文化の館学芸員 金尾滋史)



▲マツムシのメス。おしりの真ん中に産卵管があります。

博物館実習記

9月13日から20日までの7日間、多賀の自然と文化の館で博物館実習をさせていただきました。実習では、カウンター業務、標本整理、展示の作成など、学芸員が行う仕事の一部を体験しました。

この中でもっとも印象的だったのは教育普及事業である「トンボの観察会」です。危険な場所、トンボのいる場所やトンボの種類といった詳しい情報は、下見に行くことで初めて得ることができました。さらに、トンボの見分け方をみんなで学習するために本を用意し、事前に私たちもトンボについて学びました。イベント開催には、このような下準備が大切だと、改めて実

感しました。

当日はあいにくの雨でしたが、急きょ予定を変更し、雨天時で見られないトンボの貴重な習性を観察しました。この時、学芸員の方の素早い対応に驚きました。そこには、幅広い知識と柔軟な発想力が活かされていました。

今回の実習を通して、博物館での学芸員の仕事の大変さと楽しさを知りました。そして「学芸員に何が求められるのか」を知るよい機会となりました。貴重な経験をさせていただいた博物館の方々、ありがとうございました。

(博物館実習生:川北幸加・堺麻実・徳永萌・松本慧子)

博物館講座

トンボのモビールをつくろう!!

つり下げ型のおもちゃ、トンボのモビールをつくってみませんか。色とりどり、そして自分だけのモビールをつくって部屋に飾ってみましょう!!

日時■10月13日(土) 13時30分～16時
場所■多賀の自然と文化の館 2階 大会議室
講師■金尾滋史(多賀の自然と文化の館学芸員)
対象■小学生以上(小学3年生以下は必ず保護者同伴のこと)
定員■30人
持ち物■はさみ、マジックなど
参加費■200円

博物館自然観察会

キノコ探検隊2nd

秋になると山ではさまざまなキノコの仲間を見ることができます。そんな個性的なキノコたちを探しに出かけてみませんか?なじみのキノコができれば、秋の散策はもっと楽しくなりますよ!!

日時■11月3日(土) 9時～12時
集合■多賀の自然と文化の館駐車場 9時
対象■小学生以上(小学4年生以下は必ず保護者同伴のこと)
定員■先着25人
申し込み■10月3日(水)9時から電話、FAX、博物館の受付へ
持ち物■山や草むらを歩きますので必ず長袖・長ズボンでお越しください。
参加費■200円

多賀町の石造文化財シリーズ

④高源寺の宝篋印塔



▲高源寺宝篋印塔

榑崎にある高源寺には、宝篋印塔が1基完全なかたちで残されています。石造文化財の宝庫である近江には多くの宝篋印塔が残っていますが、多賀町内で完全な姿で見ることができるのはここだけです。

高源寺の宝篋印塔は、鎌倉時代の作と言われる、この地を拠点に活躍した「榑崎氏」の供養塔であると伝えられています。榑崎氏とは、鎌倉時代より六角氏の下で軍事部門において活躍した一族で、南北朝時代の軍記物「太平記」にもその名が記されています。

織田信長により主君の六角氏が滅亡すると、榑崎氏はこの地をはなれて蒲生郡へ移住しました。館は放棄され、榑崎氏の菩提寺であった十福寺という寺も衰退しました。江戸時代になって、この寺の跡地に井伊家家臣の菩提寺として現在の高源寺が建てられています。

平成8年度の町教委による発掘調査で、室町～戦国時代の館跡が発見され、榑崎氏が当地で活動していたことを示す証拠として、貴重な発見がありました。



▲榑崎氏館 想像図

催し物案内

『敏満寺石仏谷墓跡と日本の中世墓地』

日時■10月27日(土) 13時30分～
内容■日本全国の中世墓をよく知る研究者からみた敏満寺石仏谷墓跡のお話です。
講師■狭川真一さん
(駒元興寺文化財研究所)

場所■あけぼのパーク多賀 大会議室
受講料■無料
定員■60人
お申し込み■9月29日(土)から受付開始。多賀町立文化財センターまで。

あけぼのパーク多賀からのおしらせ

博物館自然観察会

多賀の植物(花)観察会

高取山で秋の花々が美しく咲く季節となりました。紅葉の始まりかけた高取山で秋を満喫してみませんか?皆さんの参加をお待ちしています。

日時■10月18日(木) 10時~12時

集合■多賀の自然と文化の館駐車場
9時30分

※興味のある方はお気軽に博物館までお問い合わせください。

図書館応援団

「多賀町立図書館応援団」活動日

本のカバーかけや修理、書庫の整理などをします。
日時■10月13日(土) 13時30分~
集合場所■2階小会議室

子どもの本のサークル

「このゆびとまれ」活動日

子どもの本について学んだり、「おはなしのじかん」を行っています。
日時■10月6日(土)、20日(土) 13時30分~
集合場所■2階大会議室

本の紹介

一般書



『ストレスに負けない生活』
熊野宏昭/著
筑摩書房 498.3
ストレスとリラクゼーションのしくみを知り、生活習慣と心身の深い関係をつかめる本書。自分でできるストレス・マネジメントの方法を掲載。

児童書



『うみべのおとのほん』
レナード・ワイズガード/絵
マーガレット・ワイス・ブラウン/文
江國香織/訳 ほるぷ出版 Eウミ
大きなセイルボートに乗って海にやってきた、子犬のマフィン。耳をすませると、いろんな音が聞こえてきます。それはどんな音かしら?

図書館からのお知らせ

「滋賀の昔ばなしを楽しもう」

日時■11月25日(日) 14時~
場所■2階 大会議室
内容■滋賀の昔ばなしの紙芝居など
出演■ソウエンアート
参加費■無料
参加対象■子ども~大人まで。おじいちゃん・おばあちゃん大歓迎
定員■100人(先着順、事前申し込み)
申し込み■10月27日(土) 10時から、図書館カウンター、電話、FAXで

「多賀八景」写真展

「第11回多賀八景フォトコンテスト」の作品
日時■11月3日(土)~11月25日(日)
場所■あけぼのパーク多賀 ホール
共催■多賀町観光協会



多賀町立図書館 (有)2-1142 (電)48-1142 (F)48-1164 tosho@tagatown.jp

映画会

『ワンピース-珍獣島のチョッパー王国-』



日時■10月27日(土) 15時~(61分間)
場所■あけぼのパーク多賀 文化財センター研修室

おはなしのじかん

日時■10月6、13、27日
いずれも土曜日 15時~
場所■おはなしのへや
※第1・3土曜日は子どもの本のサークル「このゆびとまれ」、その他は図書館司書が行います。

本のおわけ会

図書館で利用しなくなった本を無料でお借りします。
期間■10月13日(土)~11月4日(日)
場所■対面朗読室
冊数■10月13日(土)~28日(日) 1人5冊まで
10月30日(火)~11月4日(日) 無制限
内覧展示■10月6日(土)~12日(金)

おりがみ教室(クリスマスの飾りづくりなど)

日時■11月11日(日) 14時~
場所■2階大会議室
定員■30人
※小学2年生以下は大人の方と一緒に参加してください
持ち物■はさみ
講師■真弓美矢子さん
申し込み■10月6日(土)10時~
図書館カウンターかお電話で

人形劇 リュックサック劇場

「いろいろないろの3つのおはなし」
「わんくんとあそぼう」「うちのかあちゃん」
日時■10月20日(土) 15時~(約45分間)
場所■2階 大会議室
※入場料、申し込みはいりません。
皆様でお越しください。

あけぼのパークカレンダー

10月の休館日

日	月	火	水	木	金	土
	1	2	3	4	5	6
7	8	9	10	11	12	13
14	15	16	17	18	19	20
21	22	23	24	25	26	27
28	29	30	31			

■…休館日
※25日(木)は月末整理のため、図書館のみ休館です。

11月の休館日

日	月	火	水	木	金	土
				1	2	3
4	5	6	7	8	9	10
11	12	13	14	15	16	17
18	19	20	21	22	23	24
25	26	27	28	29	30	

■…休館日
※29日(木)は月末整理のため、図書館のみ休館です。

移動図書館さんさん号 10月の巡回

10月5日(金)	10月12日(金)	10月19日(金)	10月26日(金)
10:10~10:35 藤瀬 (草の根ハウス)	10:10~10:35 大君ヶ畑 (集会所)	10:10~10:35 藤瀬 (草の根ハウス)	10:10~10:35 大君ヶ畑 (集会所)
10:45~11:10 川相 (皆さまの店くぼ)	10:55~11:30 多賀清流の里	10:45~11:10 川相 (皆さまの店くぼ)	10:55~11:30 多賀清流の里
12:50~13:30 大滝小学校	13:00~13:35 多賀小学校	12:50~13:30 大滝小学校	13:00~13:35 多賀小学校
14:00~14:30 大杉 (自警団車庫)	14:00~14:30 多賀幼稚園	14:00~14:30 大杉 (自警団車庫)	14:00~14:30 犬上ハートフル センター
14:50~15:20 萱原保育所	15:20~15:45 猿木 (西光寺前)	14:50~15:20 萱原保育所	15:20~15:45 猿木 (西光寺前)
15:40~16:15 たきのみや保育園	15:55~16:25 ささゆり保育園	15:40~16:15 たきのみや保育園	15:55~16:25 ささゆり保育園

※利用カード、本ともに図書館と共通です。
天候等の都合で巡回中止になる場合があります。
※多賀幼稚園は第2金曜日のみ、
犬上ハートフルセンターは第4金曜日からの巡回です。



2007 読書週間「君と読みたい本がある。」
期間■10月27日(土)~11月9日(金)

**ふるさとまつり&たが楽市
合同開催のお知らせ**

日時■10月21日(日)
場所■多賀大社前駅前および絵馬通り
今年の秋も、ふるさとまつりとたが楽市は合同開催いたします。
詳しくは後日配布するチラシをご覧ください。皆さんのお越しをお待ちしています。
お問い合わせ
ふるさとまつり実行委員会事務局(企画課)
(有)2-2018 (電)48-8122
kikaku@tagatown.jp

人権尊重のまち 町民のつどい

日時■10月14日(日) 13時30分～
受付は13時から
場所■中央公民館
内容■人権に関する啓発作文発表
講演■「盲導犬グレースとともに夢見る力を信じて」～お話とピアノの弾き語り～
講師■前川 裕美さん
お問い合わせ
総務課 (有)2-2001 (電)48-8120
somu@tagatown.jp



**チャリティチェンソーカービング
森の感謝祭inたかとり2007**

(「緑と水の森林基金」助成事業)
高取チェンソーCLUBが、チェンソーアートを通じて、森・人・地域に感謝・還元するチャリティとして開催するもので、ベンチを公共的施設にプレゼントします。また、つくった作品はオークションで販売し、収益金は次世代の子どもたちに想いをつなげようと、小学4年生を対象とした森林環境学習「やまのこ」事業の支援にあてられます。
期間中は、木工教室や陶芸教室など

粗大ごみ収集についてのお知らせ

粗大ごみ収集を次のとおり実施しますのでお知らせします。なお、収集日当日は交通渋滞が予想されますので、各対象地域の指定日をお守りくださるようご協力をお願いいたします。
※必ずお守りください!※
・上記の指定時間内に搬入してください。
・家具等のガラスは、はずして燃えないごみに出してください。
・事業活動(農業も含まれます)により発生したものは出せません。
・石油ストーブ等は燃料抜きをしてから出してください。
・カン等は中身を取り除いてから出してください。
・金属製品、木製品、その他の製品に分別し出してください。

家庭用でも回収できない主なもの

テレビ、冷蔵庫、洗濯機、エアコン、パソコン、オートバイ、スプリングマットレス、**タイヤ**、爆発物、危険物(例:バッテリー、ガスボンベ、消火器等)、ふとん、たたみ、じゅうたん、毛布、ピアノ

上記の(違反)粗大ごみはお持ち帰り願います。

指定日時	収集場所	対象地域
10月27日(土) (7時から9時30分まで)	川相支所前駐車場	川相・藤瀬・富之尾・榑崎 一ノ瀬・仏ヶ後・樋田・萱原 大杉・小原・霜ヶ原
11月3日(土) (7時から9時30分まで)	キリンビール社宅跡地 (久徳中央公民館隣)	四手・大岡・八重練・土田 芹谷・脇ヶ畑地区・栗栖・一円 木曾・久徳・月之木・中川原
11月23日(金) (7時から9時30分まで)	多目的運動場横駐車場 (B&G海洋センター隣)	多賀・尼子・敏満寺・猿木 梨ノ木・佐目・南後谷・ 大君ヶ畑

の体験教室に加え、緑化活動としてドングリの里親を募集します。
また、同CLUBでは、イベントスタッフ、スポンサー、ベンチを希望される公共的施設を募集しています。
日時■11月2日(金)～4日(日)
場所■高取山ふれあい公園
内容■チェンソーカービング、チェンソーアート・オークションほか
お問い合わせ
高取チェンソーCLUB
(電)49-0029(大滝山林組合 田中・樋栄)
takatoriclub@hotmail.com
http://www.takatori.cc/

行政なんでも相談所

日時■10月24日(水)
13時～15時30分
場所■大学サテライト・プラザ彦根
(アル・プラザ彦根 6階)
内容■相続、登記、税金、年金や社会福祉、道路、河川などの国や県の行政全般について
※相談は無料で、秘密は守られます。
お問い合わせ
総務省滋賀行政評価事務所
(電)077-523-1100

ひとり親家庭ふれあいフェスタ

ひとり親家庭の皆さんなら、どなたでも参加できます。子どもさんと楽しいひと

ときを過ごしませんか。
日時■11月4日(日)
場所■守山市民ホール 大ホールほか
(守山市三宅町)
内容■【映画鑑賞】
13時開場 大ホール
「ゲゲゲの鬼太郎」
出演:ウエンツ瑛士、井上真央ほか
【情報コーナー】10時～15時30分
就労支援コーナー、子育て情報コーナー、のぞみ会コーナー
※午前の部として、滋賀県母子寡婦福祉大会が開催されます。
※入場無料、申込不要、保育有り。参加者多数の場合は先着順としますのでご了承ください。
主催■滋賀県母子福祉のぞみ会
後援■滋賀県
お問い合わせ
滋賀県母子福祉のぞみ会
(電)077-522-2951

**「地域安全の日」
湖東地域統一行動のお知らせ**

湖東地域安全なまちづくり連絡協議会では、毎月20日を「地域安全の日」と定め、啓発活動に取り組んでいます。
地域住民の皆さんに「安全なまちづくり」を呼びかけることにより、自らの安全は自らが守るという防犯意識を持って

いただくことをめざしています。
当日は統一行動として、湖東地域が一体となって取り組みます。
皆さまのご理解、ご協力をよろしくお願い申し上げます。
湖東地域安全なまちづくり連絡協議会(多賀町・多賀町教育委員会・彦根警察署・湖東地域振興局 ほか)
日時■10月19日(金)
開催時間■7時～8時
開催場所■多賀大社前駅 駅前広場
お問い合わせ
総務課 (有)2-2001(電)48-8120
教育委員会 (有)2-3741(電)48-8123

動物愛護フェスティバル

日時■10月7日(日)
10時～15時30分
場所■滋賀県動物保護管理センター
(湖南市岩根136-98)
内容■表彰式、体験コーナー(動物とのふれあい・動物クイズラリーなど)、相談コーナー
入場料■無料
お問い合わせ
(財)滋賀県動物保護管理協会
(電)0748-75-6522

**ミャンマー戦跡慰霊巡拝の
お知らせ**

平成19年度海外戦跡慰霊巡拝から県費補助金30%に加え、滋賀県遺族会からも補助金が支給されることになりました。この機会に戦地を訪れ、慰霊をされませんか。
ミャンマー戦跡慰霊巡拝
日時■11月30日(金)～12月6日(休)
募集金額■241,000円
参加者負担金■121,000円
(補助率 50%)
募集人員■40人(先着順)
【参考】
参加費用 補助率
10万以上15万未満 30%
15万以上18万未満 40%
18万以上25万未満 50%
25万以上30万未満 60%
30万以上 70%
お問い合わせ・お申し込み
滋賀県遺族会事務局
(電)077-522-7227

行政書士無料相談

10月1日から31日まで、「行政書士制度広報月間」運動を実施します。その一環として、「許認可手続無料相談所」を

開設し、さまざまな疑問にお答えします。
日時■A:10月8日(月)
13時30分～16時
B:10月12日(金)
13時～15時
場所■A:西友八日市店
B:彦根市役所市民相談室(1F)
お問い合わせ
滋賀県行政書士会事務局
(電)077-525-0360

巡回健康相談のお知らせ

ご自分の血管年齢をはかってみませんか?そのほか、骨量測定・血流観察・尿検査・肥満度測定などふだん体験できない健康相談を受けることができます。健康に関心のある方はもちろん、ふだん健康についてあまり気にされていない方もこの機会にご自分の健康について考えてみましょう。また、子育てや介護についてのお悩みもお気軽にご相談ください。
日時■10月16日(火)
13時から17時まで
場所■総合福祉保健センター
ふれあいの郷 3階検診室
料金■無料
対象者■どなたでもお越しください
おふるご利用の方もどうぞ
お申し込み■不要
主催者■国民健康保険団体連合会
お問い合わせ
福祉保健課
(有)2-2021(電)48-8115

行政相談週間

10月15日(月)～21日(日)
国、県、町の役所や公社、公庫、公団といった特殊法人の仕事について、☆苦情や要望をどこに申し出てよいか分からない。
☆苦情を言いたい、直接は申し出にくい。
こんなときは、行政相談委員にご相談ください。相談は無料で、秘密は守られます。
行政相談委員 松居 亘さん
(有)2-2861 (電)48-0521
また、毎月16日(日曜・祝日の場合は翌日)9時から11時30分まで多賀町総合福祉保健センター「ふれあいの郷」ボランティア室において、よろず相談所を開設し、皆さまからの苦情や要望などの相談を受け付けていますので、併せてご利用ください。
※行政相談は、滋賀行政評価事務所でも受け付けています。

「行政苦情110番」
(電)0570-090110
(F)077-525-1149

**平成19年度 下水道
排水設備工事責任技術者試験**

試験日■平成20年2月21日(休) 14時～
場所■立命館大学
びわこ・くさつキャンパス
(草津市野路東1-1-1)
受付期間■11月1日(木)～15日(休)
(土・日・祝日を除く)の9時～17時
申し込み書配布および受付場所■
公営企業課
お問い合わせ
公営企業課
(有)2-2015 (電)48-8125
gesui@tagatown.jp
財団法人滋賀県建設技術センター
(電)077-565-0216

**いぬかみ名所史跡めぐりに
参加しませんか**

犬上郡は琵琶湖東部に位置し、それぞれのまちに誇れる素晴らしい歴史・文化があります。犬上郡内の選りすぐりの観光地を訪れる年に1度だけのバスツアーです。地域の歴史・文化に触れて、紅葉の犬上で楽しい1日を過ごしませんか。
※地元ガイドさんや施設関係者による詳細説明もあります。
日時■11月24日(土) 9時～16時
集合場所■多賀町役場前駐車場
(8時40分集合)
訪問先(予定)■多賀大社(奥書院庭園拝観)胡宮神社【多賀町】
甲良豊後守宗廣記念館／藤堂高虎公園／せせらぎ直売所【甲良町】
旧豊郷小学校／豊会館【豊郷町】
食事■多賀大社参集殿
参加費■2,000円
(食事代・入館料・保険代等)

支払方法■当日、受付にて徴収します。
定員■30人(先着順)
お申し込み方法■電話・FAXにて受け付けます。
住所・氏名(参加者全員)・電話番号をご報告ください。
電話は、役場開庁時間中 FAXは随時、受け付けます。
申込期限■10月31日(水)まで
お申し込み・お問い合わせ
農林商工課
(有)2-2030
(電)48-8117 (F)48-0594

よろず相談
今月の相談日■10月16日(火)
来月の相談日■11月16日(金)
時間■いずれも9時～11時30分
場所■多賀町総合福祉保健センター
「ふれあいの郷」 ボランティア室

相談・健診・予防接種・ひろばの案内

相談等

すくすく相談

11月27日(火) 受付時間▶ 10:00~11:00
子どもに関する健康、子育て等についてご相談を受け付けています。

すこやか相談

11月20日(火) 受付時間▶ 10:00~11:00
ご自分の健康について、ご相談になりたい方は、お気軽にご利用ください。

健診等

3~4カ月児健診(離乳食教室)

11月5日(月) 受付時間▶ 13:00~13:15
H19年6月生まれの乳児

9~10カ月児健診

11月5日(月) 受付時間▶ 13:15~13:30
H18年12月生まれの乳児

赤ちゃんサロン

11月28日(水) 受付時間▶ 10:00~10:10
0歳児の親子

1歳6カ月児健診

11月7日(水) 受付時間▶ 13:00~13:15
H18年4月・5月生まれの幼児

2歳児歯科健診

11月27日(火) 受付時間▶ 13:00~13:15
H17年10月・11月生まれの幼児

予防接種

BCG

11月20日(火) 受付時間▶ 13:30~14:00
生後3~6カ月児でBCGが未接種の乳児
※「予防接種手帳」を必ずお読みください。

ふれあいの郷トレーニング室

そうだ、ジムへ行こう!

皆さんの健康づくりを応援するために「ふれあいの郷」では、毎月トレーニング室で『体力測定』を開催中。

なお、はじめてトレーニング室を利用していたく方は、初回に利用講習会を受講していただく必要があります。

子育て支援センター ひろばの案内

にっこり広場

月曜日~金曜日 9:00~13:00
センターの部屋を開放しています。子ども同士、親子が遊んだり、語りあったりするのに利用してください。

園庭開放

火曜日・金曜日 9:00~13:00
土曜日 9:00~16:00
多賀ささゆり保育園の運動場を開放しますので遊びに来てください。

にこにこ広場

11月は、みんなでわらべうたあそびやゲーム遊びをしましょう。また、センターの職員と子育てについての話もしています。

赤ちゃんペンギン広場(0歳児)

11月28日(水) 10:00~12:00

ペンギン広場(1歳児)4月~10月生

11月14日(水) 10:00~12:00

ペンギン広場(1歳児)11月~3月生

11月21日(水) 10:00~12:00

カンガルー広場(2歳児)キリン広場(3歳児)

11月6日(火)または7日(水) 10:00~12:00

1歳のお誕生会

11月9日(金) 10:00~11:30

11月に1歳のお誕生日を迎えるお子様がおられる方、また今までの誕生会に出席できなかった方もお越しください。

おしゃべりデー

11月27日(火) 10:00~11:30

場所 たきのみや保育園
子育てを一人で抱えこんでしまうとしんどい思いをされるのではないのでしょうか。

場所■多賀町総合福祉保健センター ふれあいの郷

福祉保健課 (有)2-2021 (電)48-8115 hoken@tagatown.jp

多賀やまびこクラブ事務局(多賀勤労者体育センター内) (有)2-2480 (電)48-1115 yamabiko@pcm.ne.jp

こんにちは!多賀やまびこクラブです。

10月といえば...運動会にスポーツの秋!(おまけに、食欲の秋!)この秋『健康づくりは、運動から!』を合言葉に、ぜひとも体を動かしてみませんか?

たいへん嬉しく思っています。皆さんも来年こそはぜひ、「ハワイアンダンス教室」に参加してみませんか?

ただいま会員募集中!

★バドミントン(勤労者体育センター) /毎週金曜日19:30~21:30

★リフレッシュスポーツ(好きなスポーツをします)(勤労者体育セ

ンター) /毎週土曜日19:30~21:30

★楽しい体育(小学4年生まで)毎月第2(多賀小)・第4(大滝小)日曜日13:30~15:00

★卓球(滝の宮スポーツ公園) /毎週金曜日19:00~21:00

★野球入門(小学1~3年生まで)(富の尾山林広場) /毎月第1・3土曜日9:00~11:00

多賀やまびこクラブウェブサイトがオープンしました! → http://www.yamabiko.tagatown.com

おたのしみクイズまちがいさがし



問題

左右のイラストをよ〜く眺めてください。いくつか違う部分があります。何カ所あるでしょうか?

① 3カ所 ② 5カ所 ③ 7カ所

答えがわかったら▶官製はがきで、解答と「広報たが」へのおたより(俳句・短歌・川柳・イラスト)やご意見を企画課までお送りください。

有線FAX 2-2018 taga@tagatown.jp

締め切りは10月30日(火)です。正解者の中から抽選で10人の方に粗品を進呈いたします。

なお、おたよりの内容で抽選をすることはありません。内容に関係なく抽選しています。

おめでた・おくやみ

生まれました!

- ☆木田 悠生(佳一・真理子) ☆棚池 柚那(篤士・智子) ☆高橋 快成(利明・良美) ☆石田 真人(陽一・まゆみ) ☆辻 琉沙(康弘・有香理) ☆菅森 夢來(隆史・尚美) ☆富田 華音(真一・裕美) ☆山口 華穂(秀樹・千穂)

おくやみ申し上げます

- ◆土田 富美 79歳 ◆新谷 いと 91歳 ◆神鳥 政一 81歳

結婚しました!

- ♥中川 君夫 ♥河合 省枝 (敬称略)

先月号の答え

① 3カ所 でした



ひとのうごき

平成19年8月末現在 ()内は前月比

■人口 8,293人 (+19)

■男性 3,962人 (+10)

■女性 4,331人 (+9)

■世帯数 2,659世帯 (+7)

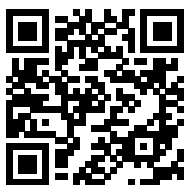

www.tagatown.jp

広報たが10月号 発行■多賀町役場 編集■企画課
〒522-0341 滋賀県犬上郡多賀町多賀324
電話 0749488122 毎月発行



多賀町町民憲章

鈴鹿山系の緑と芹川・犬上川の清流に恵まれた多賀町に住むわたくしたちは、日常生活の心構えとしてこの憲章を定めます。

わたくしたち多賀町民は

- 一、郷土に住む喜びを感謝し、平和で明るい町をつくります。
- 一、歴史と伝統を生かし、教養を深め、かおり高い文化の町をつくります。
- 一、互いに励まし助けあい、心のふれあう町をつくります。
- 一、清くたくましい青少年のそだつ、健全な町をつくります。
- 一、働くことに喜びをもち、しあわせな家庭、豊かな町をつくります。

昭和53年11月10日制定



ウグイス

[Cettia diphone]

町の鳥



スギ

[Cryptomeria japonica]

町の木



ササユリ

[Lilium japonicum]

町の花

10月の時間外交付

12^金と 26^金

19時まで受付します。

環境生活課(有)2-2031(電)48-8114

税務課(有)2-2041(電)48-8113

編集後記■だんだんと過ごしやすいくち候になってきました。個人的には秋の季節が一番好きです。■さて、10月は秋祭りやスポーツのイベントなど何かと行事の多い時期です。皆さんはどこかへ出かける予定などありますか。思い思いの秋を満喫してくださいね。■今年は、多賀大社の平成の大造営をお祝いする「お多賀さん 国生み祭り」が10月14日(日)~28日(日)まで開催されます。期間中はさまざまな奉祝行事やイベントが行われます。ご近所、お友だち、ご家族で出かけてみてはいかがでしょうか。

kikaku@tagatown.jp

(ぼ)

R100

当紙配布率100%再生紙を使用しています